



PREFEITURA DO MUNICÍPIO DE TOLEDO
SECRETARIA DA SAÚDE



Programação **A**nual de **S**aúde **2022**

DEZEMBRO – 2021
TOLEDO - PARANÁ



PREFEITURA DO MUNICÍPIO DE TOLEDO
SECRETARIA DA SAÚDE



2º Secretário(a): Diandro Marcio Bombana

Secretária Executiva: Michelle Christiane Minozzo Rodrigues (Portaria nº 014 de 05.12.2018).

Número de Conselheiros: 35

Usuários: 18

Governo: 04

Trabalhadores: 08

Prestadores: 05

SEGMENTO	CONSELHEIRO(A)	CONDIÇÃO
Usuario	Carlos Waldir Walker	Titular
Usuario	Andre Eloi Winkelmann	Titular
Usuario	Henrique Dias Muniz	Titular
Usuario	Jairo Marcos Zschomark	Titular
Usuario	Isabela Cristina Rhoden	Titular
Usuario	Diandro Marcio Bombana	Titular
Usuario	Terezinha Tomazi da Silva	Titular
Usuario	Vanderlei Ceolin	Titular
Usuario	Luciano Luiz Santiago	Titular
Usuario	Paulo Roberto Gonçalves Júnior	Titular
Usuario	Arlete Josefina Leonardi	Suplente
Usuario	Felipe Heck Soares	Suplente
Usuario	Conrado Frigi Bissoli	Suplente
Usuario	Ademir Fogaça	Suplente
Usuario	Anderson Rodrigues	Suplente
Usuario	Isabel Cristina Ludeke Carneiro	Suplente
Usuario	Rafael Pastrello Hirata	Suplente
Usuario	Paula Regina Paludo Pastorio	Suplente
Trabalhadores em Saude	Leci Denice Brincker Siqueira	Titular
Trabalhadores em Saude	Lurdes Kothe Superti	Titular
Trabalhadores em Saude	Marlene R. da Silva Gambetta	Titular
Trabalhadores em Saude	Paula Faquinello Gross	Titular
Trabalhadores em Saude	Teomar Roque Jantsch	Titular
Trabalhadores em Saude	Marcelo Luis Santana	Suplente
Trabalhadores em Saude	Rodrigo Miyahira	Suplente



PREFEITURA DO MUNICÍPIO DE TOLEDO
SECRETARIA DA SAÚDE



Trabalhadores em Saúde	Sirley Ildebrand Gil	Suplente
Prestadores de Serviço	Amós Ferreira Mendes	Titular
Prestadores de Serviço	Daniela Aparecida Pollis Brandini	Titular
Prestadores de Serviço	Jociane Job de Souza	Titular
Prestadores de Serviço	Antonio Marcos Chagas de Moraes	Suplente
Prestadores de Serviço	Itamar Weiwanko	Suplente
Governo Municipal	Sirlene de Fátima da Silva Dela Torre	Titular
Governo Municipal	Neusa Simão Gripp Freitas de Arruda	Suplente
Governo Estadual	Alberi Locatelli	Titular
Governo Estadual	Diane Michely Cassaro	Suplente

COLABORADORES

Servidores da Secretaria Municipal de Saúde:

Alexandre Hackenhaar
Aline C. R. Medeiros Silva
Denise Holzbach
Fernando Pedrotti
Gabriela Almeida Kucharski
Joel José Palma Junior
Juliana Beux Konno
Lauana Weschelfelder Voss
Márcia I. Malmann Baptista
Marlene Abegg Ensina
Raquel Wammes Schwab
Scheila Dayane Schneider
Sirlene de Fátima da Silva Dela Torre
Taise P. R. Alberghini
Tatiane Veiga Rodrigues
Tatiani Finkler Guzzo



PREFEITURA DO MUNICÍPIO DE TOLEDO
SECRETARIA DA SAÚDE



Internos da UFPR – Universidade Federal do Paraná:

Ezequiel Ramos

Lara Frangiotto Lopes

Suellen Fernandes de Azevedo

EQUIPE DE ORGANIZAÇÃO DA PAS

Diane Michely Cassaro – Diretora Do Departamento De Gestão

Franciele Hoffmann – Assistente Em Administração I

Gustavo Mateus Chervinski Dresch – Analista Em Administração I

Joel José Palma Junior – Ouvidor

Jose Eduardo Mainart Panini – Médico Infectologista

Luiz Carlos De Oliveira – Digitador I

Tiago Henrique Godoy Da Silva – Assistente Administrativo I

Valdenice Dos Santos Souza – Assistente Social

Internos da UFPR – Universidade Federal do Paraná:

Larissa Panatta

Wesley G. N. Botelho

Dyayne C. Banovski



SUMÁRIO

INTRODUÇÃO	7
1. CENÁRIO ATUAL	8
1.1. ATENÇÃO PRIMÁRIA À SAÚDE	11
1.2. ASSISTÊNCIA FARMACÊUTICA	12
1.3. ALIMENTAÇÃO E NUTRIÇÃO	14
1.4. ATENÇÃO ESPECIALIZADA	15
1.4.1. Centro de Fisioterapia, Reabilitação e Terapias Complementares.....	17
1.5. ATENÇÃO DE URGÊNCIA E EMERGÊNCIA.....	17
1.6. VIGILÂNCIA EM SAÚDE.....	19
1.7. SAÚDE MENTAL.....	20
1.8. GESTÃO EM SAÚDE	22
1.8.1. Recursos Financeiros.....	22
1.8.2. Gestão do Trabalho e Educação Permanente.....	24
1.8.3. Participação e Controle Social.....	25
1.8.4. Ouvidoria.....	26
2. DIRETRIZES, OBJETIVOS, METAS E INDICADORES	26
3. PROPOSTAS DA XV CONFERÊNCIA MUNICIPAL DE SAÚDE DE TOLEDO.....	92
4. PROGRAMAÇÃO ORÇAMENTÁRIA	112
5. MONITORAMENTO E AVALIAÇÃO.....	113
REFERÊNCIAS.....	114



INTRODUÇÃO

A Programação Anual de Saúde é um instrumento de gestão, que norteará a atuação da Secretaria Municipal de Saúde para o ano de 2022. Conforme disposto pelo Art. 97 da Portaria de Consolidação nº 1, a programação anual de saúde é o instrumento que operacionaliza as intenções expressas no plano de saúde e tem por objetivo anualizar as metas do plano de saúde, com suas respectivas ações e prever a alocação dos recursos orçamentários a serem executados.

Tendo como base esta Programação Anual de Saúde, ao final desse exercício, seus resultados serão avaliados a partir do Relatório Anual de Gestão (RAG) com a participação e controle da comunidade através do Conselho Municipal de Saúde. Conforme estabelecido na LC 141/12, cabe ao Conselho Municipal de Saúde deliberar sobre as diretrizes para o estabelecimento de prioridades.

O processo de elaboração da Programação Anual de Saúde 2022, se deu concomitante a colaboração do Plano de Saúde com a colaboração do Conselho Municipal de Saúde e a sociedade civil organizada com suas propostas aprovadas na XV Conferência Municipal de Saúde, além da participação dos diversos setores e departamentos da Secretaria de Saúde.

Esta Programação apresenta o quinto eixo do Plano Municipal de Saúde, composto por diretrizes, objetivos, metas e indicadores, e as ações que no decorrer do ano em exercício darão o norte de atuação das equipes de saúde no município de Toledo.

Apresentaremos alguns dados e/ou informações que serão utilizados como base para o cumprimento da presente Programação. Lembrando que o cotidiano se encontra em permanente processo de desenvolvimento e mudanças, as quais poderão embasar alterações nessa programação, que serão colocadas sobre a apreciação e aprovação do Conselho Municipal de Saúde, para posterior inclusão no Sistema de Planejamento do E-Gestor (DIGISUS).

1. CENÁRIO ATUAL

FIGURA 01 – Mapa do Território da Saúde

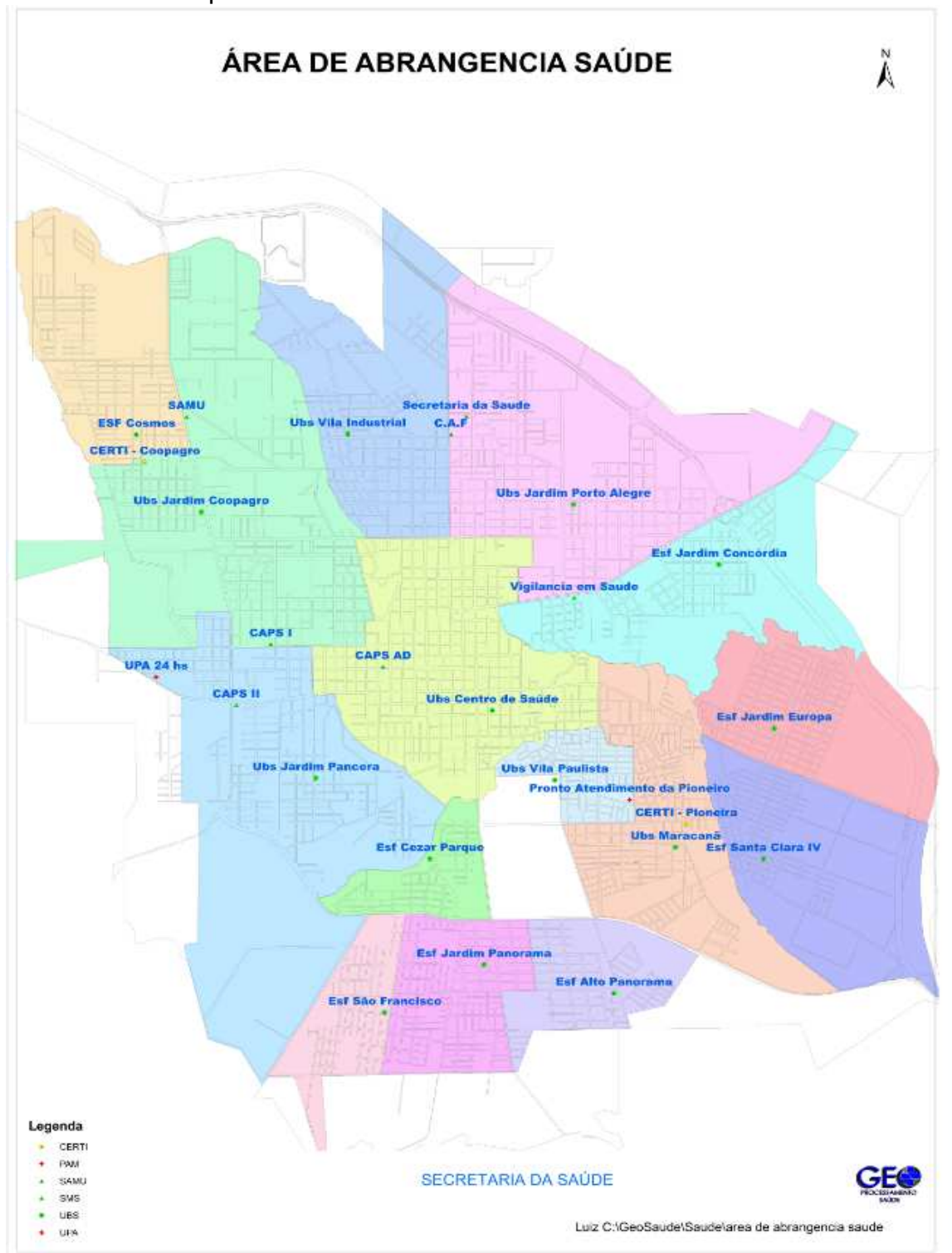

Fonte: Secretaria de Saúde. 2020

FIGURA 02

Área de Abrangência das Unidades de Saúde
do Interior

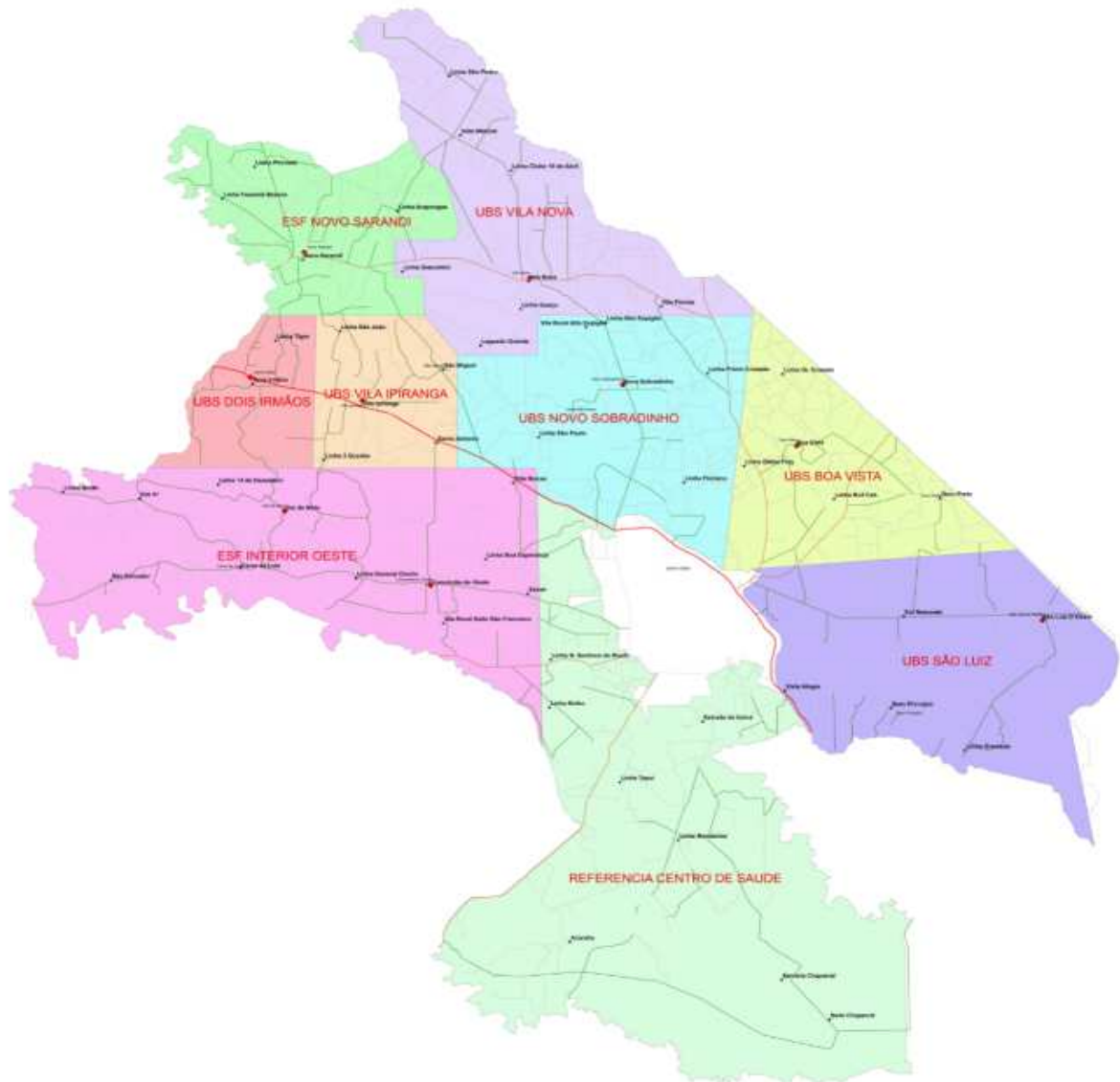

Legenda

- Localidades_todas
- Unidade - Interior



PREFEITURA DO MUNICÍPIO DE TOLEDO SECRETARIA DA SAÚDE



O território de atuação da Saúde se dá na área geográfica dos equipamentos e serviços estão apresentados nos mapas da área urbana de abrangência no município, (atualizado em 21 de agosto de 2020) e da área rural de abrangência da Saúde no município, (atualizado em dezembro de 2019).

QUADRO 01 – População estimada por faixa etária nos anos de: 2010, 2012, 2015 e 2020.

FAIXA ETÁRIA	TOTAL			
	2010	2012	2015	2020
0 a 4 anos	7.497	7.697	7.970	8.837
5 a 9 anos	8.156	8.373	8.776	8.742
10 a 14 anos	9.931	10.196	9.753	8.940
15 a 19 anos	10.850	11.140	10.337	10.123
20 a 29 anos	22.238	22.833	24.718	23.831
30 a 39 anos	18.919	19.425	21.525	23.958
40 a 49 anos	17.953	18.434	18.782	19.834
50 a 59 anos	11.794	12.109	15.432	18.073
60 a 69 anos	6.717	6.897	8.439	11.617
70 a 79 anos	3.767	3.867	4.427	5.863
80 anos e mais	1.491	1.531	1.921	2.827
TOTAL	119.313	122.502	132.080	142.645

FONTE: IBGE; DataSus; DigiSus. 2020.

Para o ano de 2022, as equipes de saúde atuarão com a população estimada no ano de 2021 que é de 144.601 habitantes (IBGE, 2021).

Para a construção do planejamento em saúde é de extrema importância se conhecer o perfil epidemiológico, neste sentido os dados dos sistemas de informação da Vigilância Epidemiológica, do período de 2016 a 2020 relativos às pessoas residentes em Toledo-PR, nos auxiliarão a monitorar as metas propostas e estes constam no Plano Municipal de Saúde 2022-2025.

Para tanto, o Plano é o instrumento a ser visitado e revisitado sempre que necessário, pois é lá que constam todos os dados epidemiológicos de morbidade, mortalidade, é onde apresenta-se informações relacionadas a situação de saúde da população.

Além dos dados epidemiológicos, se apresenta os determinantes e condicionantes de saúde, sua rede intersetorial e a rede de atenção a saúde do município, bem como, suas referências para atendimento de média e alta



complexidade e ainda a sua capacidade instalada.

1.1. ATENÇÃO PRIMÁRIA À SAÚDE

GRÁFICO 01 – Cobertura de Atenção Básica no período de 2016 a 2020. Toledo

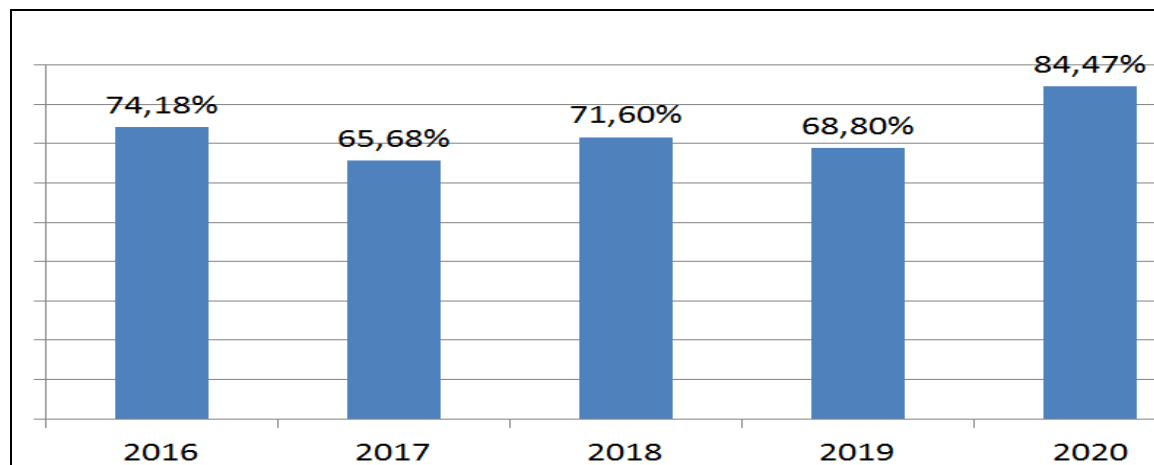

FONTE: SMS/Departamento de Gestão. 2021.

QUADRO 02 – UBSs de Toledo, com número de equipes de ESF, e ano de implantação.

LOCALIDADE	ANO DE IMPLANTAÇÃO	NÚMERO DE EQUIPES
Jardim Europa	2010	04
São Francisco	2011	02
Jardim Panorama	2013	03
Jardim Santa Clara	2014	02
Jardim Pancera	2015	02
Jardim Concórdia	2015	02
Jardim Bressan/Cezar Parque	2016	01
Jardim Cosmos/Fachini	2016	03
Novo Sarandi	2018	01
Interior Oeste (Concórdia do Oeste, Dez de Maio e Cerro da Lola)	2019	01
Alto Panorama	2019	02
Vila Nova e Novo Sobradinho	2021	01
TOTAL		24

FONTE: SMS/Departamento de APS. 2021.

QUADRO 03 – EAPs com número de equipes, ano de implantação, carga horária e cobertura populacional.

UBS	Identificação da Equipe	Ano de Implantação	Carga horária	População Adscrita
Centro de Saúde	eAP 01	2020	30hs	3.000
	eAP 01	2020	30hs	3.000
Coopagro	eAP 01	2020	30hs	3.000
	eAP 01	2020	30hs	3.000



Maracanã	eAP 01	2020	30hs	3.000
	eAP 01	2021	20hs	2.000
Porto Alegre	eAP 01	2019	30hs	3.000
	eAP 01	2021	20hs	2.000
Industrial	eAP 01	2020	20hs	2.000
	eAP 01	2021	30hs	3.000
São Luiz do Oeste (área rural)	eAP 01	2021	20hs	2.000
TOTAL	11 EAPs	-	-	29.000

FONTE: SMS/Departamento de APS. 2021.

GRÁFICO 02 – Cobertura de Saúde Bucal no Período de 2016 à 2020, Toledo.

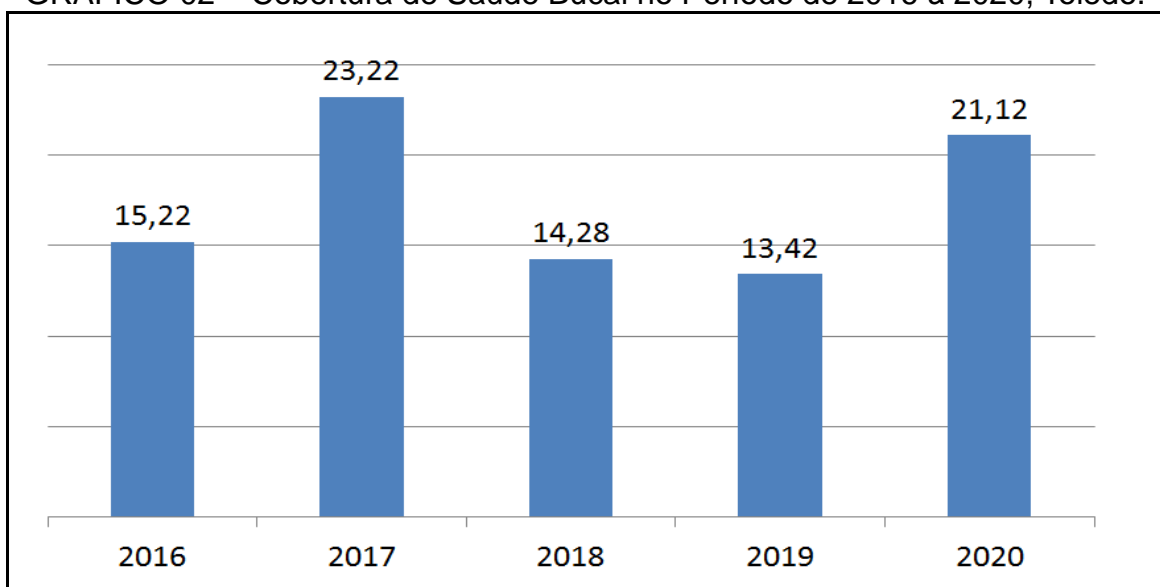

FONTE: SMS/Departamento de Gestão. 2021.

1.2. ASSISTÊNCIA FARMACÊUTICA

QUADRO 04: Componentes da Assistência Farmacêutica

COMPONENTE	DESTINAÇÃO	ÂMBITO
Básico – Medicamentos e insumos essenciais	Assistência a doenças e agravos mais prevalentes	Atenção primária em saúde, em nível ambulatorial e Unidades básicas de saúde.
Especializado – Medicamentos para assistência integral à saúde	Linhas de cuidado conforme Protocolos Clínicos e Diretrizes Terapêuticas (PCDT)	Tratamento de doenças conforme Protocolo Clínico e Diretrizes Terapêuticas. Os pacientes devem cumprir

		com os critérios de Inclusão.
Estratégico	–	
Medicamentos para tratamento de doenças endêmicas e epidemias	Tratamento de doenças epidêmicas e endêmicas como HIV/AIDS, tuberculose, hanseníase, malária, leishmaniose, doença de chagas.	A estratégia de controle da doença concentra-se no tratamento de seus portadores

FONTE: Elaborado por Departamento de Gestão em Saúde/SMS. Toledo, 2021

O Departamento de Assistência Farmacêutica (DAF) que encontra-se organizado da seguinte forma:

FIGURA 03: Organograma da DAF

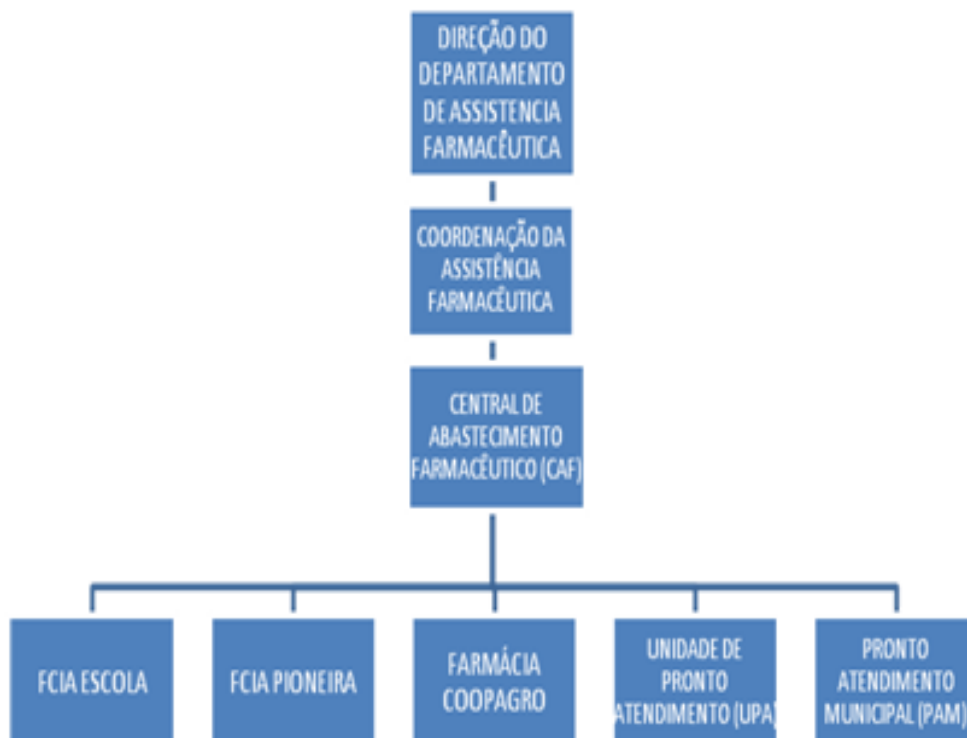

Fonte: DAF/SMS. 2021.

GRÁFICO 03 – Atendimentos realizados pela Assistência Farmacêutica no período de 2016 a 2020.

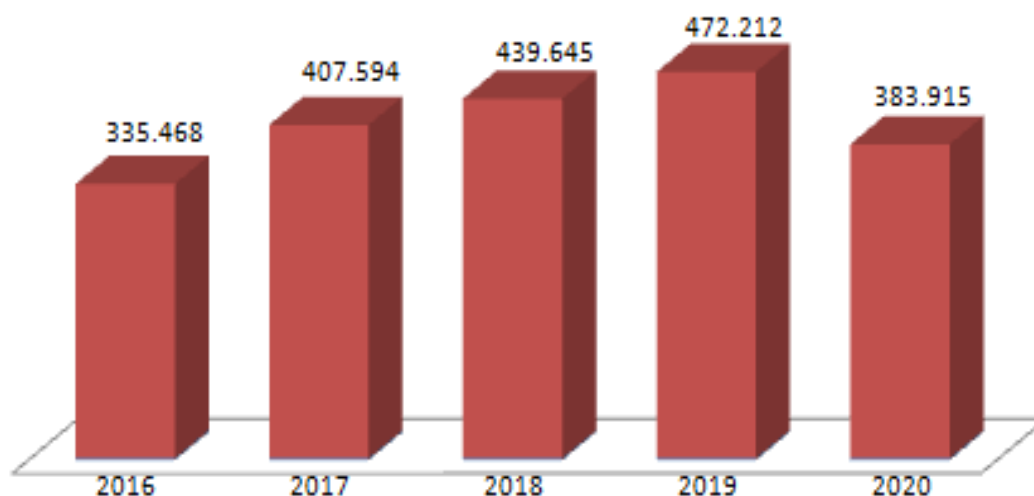

Fonte: DAF/SMS. Toledo, 2021

1.3. ALIMENTAÇÃO E NUTRIÇÃO

TABELA 01: Relatórios do Estado nutricional dos indivíduos acompanhados por período, fase do ciclo da vida e índice. Fase de vida Criança de 0 à 6 meses..

ANO	Peso Muito Baixo Para a Idade		Peso Baixo Para a Idade		Peso Adequado Ou Eutrófico		Peso Elevado Para a Idade		Total
	Quant.	%	Quant.	%	Quant.	%	Quant.	%	
2016	17	1.95	19	2.18	799	91.84	35	4.02	870
2017	17	4.1	27	6.51	359	86.51	12	2.89	415
2018	3	0.89	9	2.68	305	90.77	19	5.65	336
2019	14	1.68	20	2.4	774	92.81	26	3.12	834
2020	14	1.25	37	3.32	1.013	90.77	52	4.66	1.116

FONTE: Ministério da Saúde/SAPS. 2021.

TABELA 02: Relatórios do Estado nutricional dos indivíduos acompanhados por período, fase do ciclo da vida e índice. Fase de vida Criança de 6 meses à 2 anos.

ANO	Peso Muito Baixo Para a Idade		Peso Baixo Para a Idade		Peso Adequado Ou Eutrófico		Peso Elevado Para a Idade		Total
	Quant.	%	Quant.	%	Quant.	%	Quant.	%	
2016	4	0,23	18	1,05	1.607	93,92	82	4,79	1.711
2017	13	0,84	35	2,26	1.427	92,3	71	4,59	1.546
2018	3	0,3	24	2,39	926	92,32	50	4,99	1.003
2019	14	0,78	27	1,5	1.686	93,61	74	4,11	1.801
2020	10	0,65	12	0,78	1.406	91,54	108	7,03	1.536

FONTE: Ministério da Saúde/SAPS. 2021.



PREFEITURA DO MUNICÍPIO DE TOLEDO
SECRETARIA DA SAÚDE



TABELA 03: Relatórios do Estado nutricional dos indivíduos acompanhados por período, fase do ciclo da vida e índice. Fase de vida Criança de 2 anos à 5 anos.

ANO	Peso Muito Baixo Para a Idade		Peso Baixo Para a Idade		Peso Adequado Ou Eutrófico		Peso Elevado Para a Idade		Total
	Quant.	%	Quant.	%	Quant.	%	Quant.	%	
2016	2	0,1	16	0,82	1.807	92,19	135	6,89	1.960
2017	4	0,22	40	2,23	1.654	92,09	98	5,46	1.796
2018	4	0,21	24	1,27	1.749	92,54	113	5,98	1.890
2019	11	0,33	31	0,94	3.039	92,09	219	6,64	3.300
2020	6	0,33	32	1,75	1.626	89,05	162	8,87	1.826

FONTE: Ministério da Saúde/SAPS. 2021.

TABELA 04: Relatórios do Estado nutricional dos indivíduos acompanhados por período, fase do ciclo da vida e índice. Fase de vida Criança de 5 anos à 10 anos.

ANO	Peso Muito Baixo Para a Idade		Peso Baixo Para a Idade		Peso Adequado Ou Eutrófico		Peso Elevado Para a Idade		Total
	Quant.	%	Quant.	%	Quant.	%	Quant.	%	
2016	10	0,48	33	1,58	1.793	86,08	247	11,86	2.083
2017	6	0,41	28	1,92	1.265	86,53	163	11,15	1.462
2018	8	0,48	31	1,84	1.453	86,44	189	11,24	1.681
2019	24	0,37	112	1,74	5.556	86,46	734	11,42	6.426
2020	6	0,25	30	1,27	1.981	84,01	341	14,46	2.358

FONTE: Ministério da Saúde/SAPS. 2021.

TABELA 05: Relatórios do Estado nutricional dos indivíduos acompanhados por período, fase do ciclo da vida e índice. Fase de vida Gestante.

ANO	Baixo Peso		Adequado ou Eutrófico		Sobrepeso		Obesidade		Total
	Quant.	%	Quant.	%	Quant.	%	Quant.	%	
2016	72	14,94	167	34,65	128	26,56	115	23,86	482
2017	35	15,15	78	33,77	59	25,54	59	25,54	231
2018	33	11,42	101	34,95	90	31,14	65	22,49	289
2019	53	9,93	202	37,83	159	29,78	120	22,47	534
2020	110	14,82	243	32,75	203	27,36	186	25,07	742

FONTE: Ministério da Saúde/SAPS. 2021.

1.4. ATENÇÃO ESPECIALIZADA

Fluxo de Agendamento na Atenção Especializada do Município de Toledo



Fonte: Central de Especialidade, 2021.

TABELA 06 – Rede própria, de atendimento da Central de Especialidades.

ESPECIALIDADES	
Alergista	Gastroenterologia pediátrica
Anestesiologia	Neurologia
Cardiologia	Oftalmologia
Cirurgião Geral	Oncologia
Dermatologia	Ortopedia
Endocrinologia	Otorrinolaringologia
Endocrinologia pediátrica	Pneumologia
Gastroenterologia	Reumatologia

Fonte: SigSaude/MV, 2021.



As consultas especializadas que são agendadas pela Central de Especialidades para atendimento no CISCOPAR (Sede) ou em clínicas credenciadas. Contamos neste momento com 20 especialidades dentre elas:

ESPECIALIDADES	
Anestesiologia	Gastroenterologista
Angiologia	Hidroterapia
Cardiologia	Nefrologia
Cirurgião Geral	Neurologista
Coloproctologia	Nutrição
Dermatologia	Oftamologia
Endocrinologia	Ortopedia
Equoterapia	Otorrinolaringologia
Fisioterapia	Pneumologia
Fonoaudiologia	Urologista

Fonte: CISCOPAR, 2021.

1.4.1. Centro de Fisioterapia, Reabilitação e Terapias Complementares.

Localizado na grande Vila Pioneiro próximo ao Pronto Atendimento Dr. Jorge Milton Nunes, é considerado um serviço especializado de média complexidade. O Centro de Fisioterapia tem como objetivo prestar atendimento nas áreas de Fisioterapia em Transtornos Osteomioarticulares, Fisioterapia Infantil, Práticas Integrativas e Complementares e Práticas Desportivas, além de reabilitação a pacientes pós Covid-19.

1.5. ATENÇÃO DE URGÊNCIA E EMERGÊNCIA

A rede hospitalar de Toledo é composta por três hospitais privados. Credenciado ao Sistema Único de Saúde – SUS, temos a Casa de Saúde Bom Jesus – HOESP que é o serviço de referência da 20ª regional de Saúde. O HOESP é credenciado na média complexidade em neurologia, e alta complexidade em ortopedia.



QUADRO 05 – Tipos e número de leitos hospitalares totais - Toledo

Tipo de leitos	Número de Leitos Totais					
	Ano	2016	2017	2018	2019	2020
Leitos Gerais		315	322	322	322	322
UTI adulto		33	35	36	36	52
UTI infantil		01	01	0	0	0
UTI neonatal		10	10	10	11	11
TOTAL		360	369	368	369	385

Fonte: http://cnes2.datasus.gov.br/Mod_Ind_Tipo_Leito.asp?VEstado=41&VMun=412770&VComp=201612-Dez/2020

QUADRO 06 – Tipos e número de leitos hospitalares SUS – Toledo

Tipo de leitos	Número de Leitos Cadastrados no SUS					
	Ano	2016	2017	2018	2019	2020
Leitos Gerais		141	143	143	108	108
UTI adulto		20	20	20	20	36
UTI infantil		00	00	00	00	00
UTI neonatal		10	10	10	10	10
TOTAL		171	173	173	138	154

Fonte: http://cnes2.datasus.gov.br/Mod_Ind_Tipo_Leito.asp?VEstado=41&VMun=412770&VComp=201612-Dez/2020

QUADRO 07 – Distribuição dos leitos hospitalares no município de Toledo – 2020

HOSPITAIS	Leitos Totais		Leitos SUS	
	Gerais	UTI	Gerais	UTI
BOM JESUS/HOESP	117	32	62	30
HOSPITAL DR CAMPAGNOLO	21	8	0	0
HOSPITAL GERAL UNIMED HGU	69	5	0	0

Fonte: CNES por Estabelecimento Leitos Gerais=Cirúrgico+Clínico - dez/2020

Toledo tem, atualmente, 746 AIHs pactuadas, destas, 553 disponíveis para HOESP e 193 para outros hospitais da região, conforme quadro abaixo.

QUADRO 08 – Distribuição de AIHs do Município de Toledo – 2020

MUNICÍPIO	Nº DE AIH DISPONÍVEL
Toledo	553
Cascavel	61
Curitiba	11
Campina Grande do Sul	10
Tupãssi	10
Piraquara	04
Assis Chateaubriand	50
Nova Aurora	10
Umuarama	17



Guaíra	10
Outros	10

Fonte: 20º Regional de Saúde. 2021

1.6. VIGILANCIA EM SAÚDE

GRÁFICO 04 – Ações realizadas pela Vigilância Sanitária no Período de 2016 – 2020

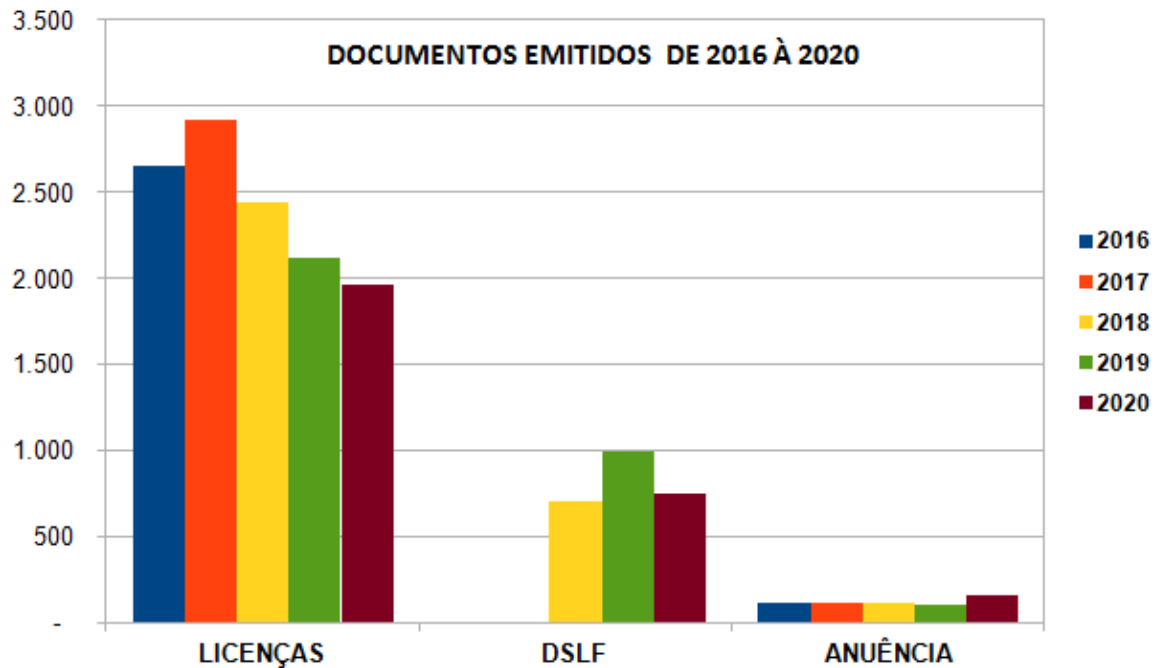

Fonte: Vigilância em Saúde, 2020

GRÁFICO 05 – Resultado de 4 ciclos do Levantamento de Índice Rápido para o Aedes aegypti (LIRAA) de 2016 – 2020 no município de Toledo.

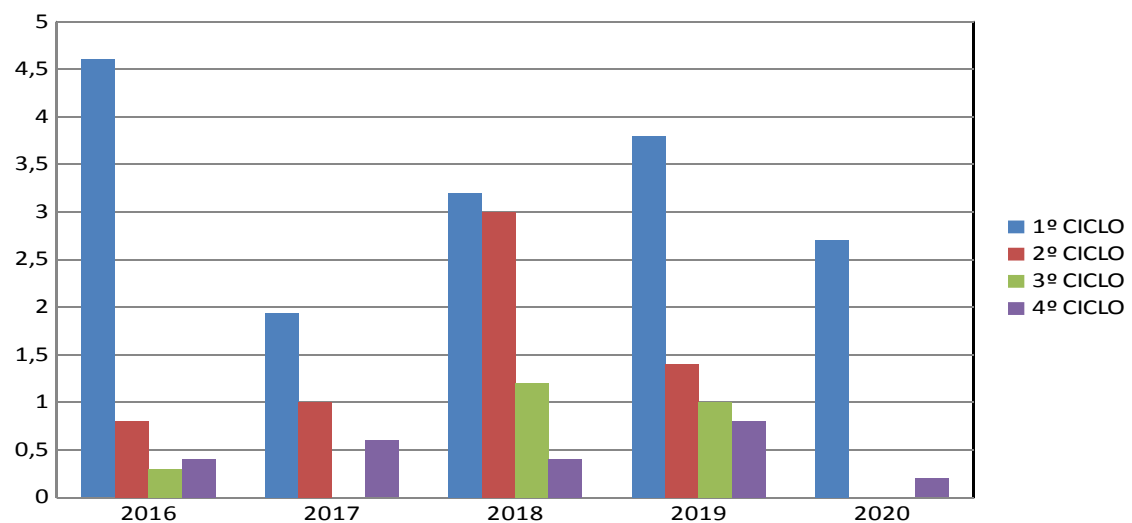

Fonte: Vigilância em Saúde, 2021.



1.7. SAÚDE MENTAL

A Rede de Atenção Psicossocial (RAPS) do município de Toledo enquanto Atenção Especializada em Saúde Mental, é composto por quatro serviços: Ambulatório de Saúde Mental (ASM) e três Centros de Atenção Psicossocial – CAPS II (Transtornos Mentais Severos e Persistentes), CAPS AD (Álcool e Drogas) e CAPS i (Infanto-juvenil). Além de convênio com o CISCOPAR, no SIM PR – CAPS AD III Regional, e consultas de psiquiatria e psicologia em clínicas e/ou consultórios do CISCOPAR. Fazem parte da RAPS também os Serviços de Urgência e Emergência (UPA, PAM e SAMU), Central de Regulação de Leitos (internamentos em hospitais psiquiátricos) e Comunidades Terapêuticas.

QUADRO 09 – Procedimentos Ambulatoriais por Serviço e Ano

LOCAL DE SERVIÇO	2017	2018	2019	2020
ASM	8193	9788	6300	5568
CAPS II	11158	6923	6565	4463
CAPS AD	7458	8164	7935	5293
CAPS infantil	-	-	4404	5028
Total por ano	26809	24875	25204	20352

FONTE: SIGSAÚDE, 25 de agosto de 2021

QUADRO 10-Procedimentos Coletivos por Local de Serviço e Ano.

PROCEDIMENTOS COLETIVOS POR SERVIÇO POR ANO				
	2017	2018	2019	2020
ASM	469	1078	1167	86
CAPS II	365	548	695	157
CAPS AD	104	361	267	61
CAPS inf	-	-	177	54
Total por ano	938	1987	2306	358

FONTE: SIGSAÚDE, 25 de agosto de 2021

QUADRO 11-Procedimento de Matriciamento por Local de Serviço e Ano.

MATRICIAMENTOS POR SERVIÇO POR ANO				
	2017	2018	2019	2020
ASM	0	0	16	14
CAPS II	2	16	28	19

CAPS AD	0	15	24	22
CAPS i	-	-	26	6
Total por ano	2	31	94	61

FONTE: SIGSAÚDE, 25 de agosto de 2021.

FIGURA 04 – Fluxo de Atendimento na RAS.



FONTE: SESA PR – 2021

FIGURA 05 - Fluxograma Atendimento Eventos Agudos



FONTE: SESA PR – 2021

1.8. GESTÃO EM SAÚDE

1.8.1. Recursos Financeiros

FIGURA 06 – Histórico Normativo do Financiamento SUS, no Brasil.



Fonte: <https://slideplayer.com.br/slide/15734869/> Acesso Ago/2021.

QUADRO 12 – Demonstrativo das Receitas Vinculadas a Saúde

ORIGEM DAS RECEITAS VINCULADAS	2º QUAD. 2021
Receitas Municipais	699.593,49
Taxa Vigilância	699.593,49
Receitas Estaduais	863.509,80
Receitas repassadas pelo Estado	863.509,80
Receitas Federais	14.481.822,65
Recursos repassados pelo SUS	14.447.942,84
Aplicações Financeiras rec. SUS	33.879,81
Apoio Financeiro LC 173/2020	0,00
Receitas Outras	2.606.799,12
Aplicações Financeiras demais fontes	189.675,65
MPT 9ª Região	180.692,27
Recursos dos Municípios (CONSAMU)	2.236.431,20
TOTAL DAS RECEITAS VINCULADAS	18.651.725,06

Fonte: Audiência Pública 2º Quadrimestre 2021



PREFEITURA DO MUNICÍPIO DE TOLEDO
SECRETARIA DA SAÚDE



QUADRO 13 – Demonstrativo da Origem dos Recursos que Formam a Base para o Cálculo Final dos 15% Mínimos Aplicados em Saúde

RECEITAS DE IMPOSTOS MUNICIPAIS LIQUIDADADA (I)	2º QUAD. 2021
IPTU	27.851.717,14
ITBI	13.721.785,82
ISSQN	29.383.674,24
IRRF	14.038.780,76
ITR	0,00
Multas, juros de mora e out. encarg especiais de Impostos	392.444,80
Dívida Ativa dos Impostos	9.645.699,62
Multas, juros de mora e outr.encarg da Dívida Ativa	1.691.341,82
TOTAL	96.725.444,20
RECEITAS DE TRANSFERÊNCIAS CONSTITUCIONAIS E LEGAIS (II)	2º QUAD. 2021
Cota-Parte FPM (Federal)	63.865.871,97
Cota-Parte ITR (Federal)	171.728,18
Cota-Parte IPVA (Estadual)	28.231.471,40
Cota-Parte ICMS (Estadual)	98.048.990,01
Cota-Parte IPI Exportação (Federal)	1.506.962,71
Desoneração ICMS (LC 87/96)	0,00
TOTAL	191.825.024,27
TOTAL RECEITAS (III) = (I) + (II)	288.550.468,47
APLICAÇÃO MÍNIMA OBRIGATÓRIA EM SAÚDE (15%)	43.282.570,27

Fonte: Audiência Pública 2º Quadrimestre 2021

QUADRO 14 – Resumo de Receitas da Saúde Referente ao 2º Quadrimestre de 2021.

RECEITAS DA SAÚDE DO 2º QUADRIMESTRE DE 2021	
a) Receitas vinculadas a saúde (transferências)	18.408.275,08
b) Aplicação mínima obrigatória constitucional em saúde (15%)	43.282.570,27
c) Recursos próprios municipais (Acima dos 15% da Aplicação Mínima)	39.909.312,02
TOTAL DAS RECEITAS DA SAÚDE	101.600.157,37

Fonte: Audiência Pública 2º Quadrimestre 2021



PREFEITURA DO MUNICÍPIO DE TOLEDO
SECRETARIA DA SAÚDE



QUADRO 15 – Histórico Demonstrativo da Aplicação do Mínimo Constitucional em Saúde no Período de 2016-2020 em Toledo.

Recursos	2016	2017	2018	2019	2020
Receita Resultante de Impostos	R\$ 252.766.526,12	R\$ 282.329.359,99	R\$ 309.039.401,06	R\$ 333.072.731,57	R\$ 343.002.090,25
Valor Aplicado em Saúde	R\$ 68.669.730,40	R\$ 79.161.905,71	R\$ 87.270.072,77	R\$ 101.526.937,41	R\$ 90.214.031,06
Percentual Aplicado	27,17%	28,04%	28,24%	30,48%	26,30%

FONTE: Relatório Financeiro – SMS, 2021

O percentual aplicado na saúde é resultante da divisão do valor total existente nas fontes de Recursos Livres (303 e 000) pelo valor arrecadado em impostos de todo o município em cada período.

QUADRO 16 – Histórico do total das despesas liquidadas e despesas per capita no período de 2016-2020. Toledo.

Recursos	2016	2017	2018	2019	2020
Total das Despesas Liquidadas	R\$ 88.726.935,22	R\$ 103.988.729,73	R\$ 111.436.456,75	R\$ 119.384.053,24	R\$ 139.240.436,19
Estimativa Pop.	133.824	133.824	133.824	140.635	142.645
Despesas Per Capita	663,01	777,05	832,70	848,89	976,13

FONTE: Relatório Financeiro – SMS, 2021

1.8.2. Gestão do Trabalho e Educação Permanente

TABELA 07 – Número de Profissionais por Tipo de Ocupação

Tipo de Ocupação		3º Quad.
01	01-VINCULO EMPREGATÍCIO / 01-ESTATUTÁRIO EFETIVO.	747
03	01-VINCULO EMPREGATÍCIO / 02-EMPREGADO PUBLICO CELETISTA.	216
08	01-VINCULO EMPREGATÍCIO / 04-CARGO COMISSIONADO.	0
TOTAL		963

FONTE: Secretaria de Recursos Humanos. Janeiro/2021.

TABELA 08– Dados relacionados as Capacitações Realizadas em 2019 e 2020

ANO	Nº DE CURSOS REGISTRADOS	Nº DE TURMAS	Nº DE PARTICIPANTES
2019	43	74	773
2020	24	43	353

FONTE: Depto de Gestão – SMS 2021.

1.8.3. Participação e Controle Social

FIGURA 07 – Base Legal sobre o Funcionamento dos Conselhos.

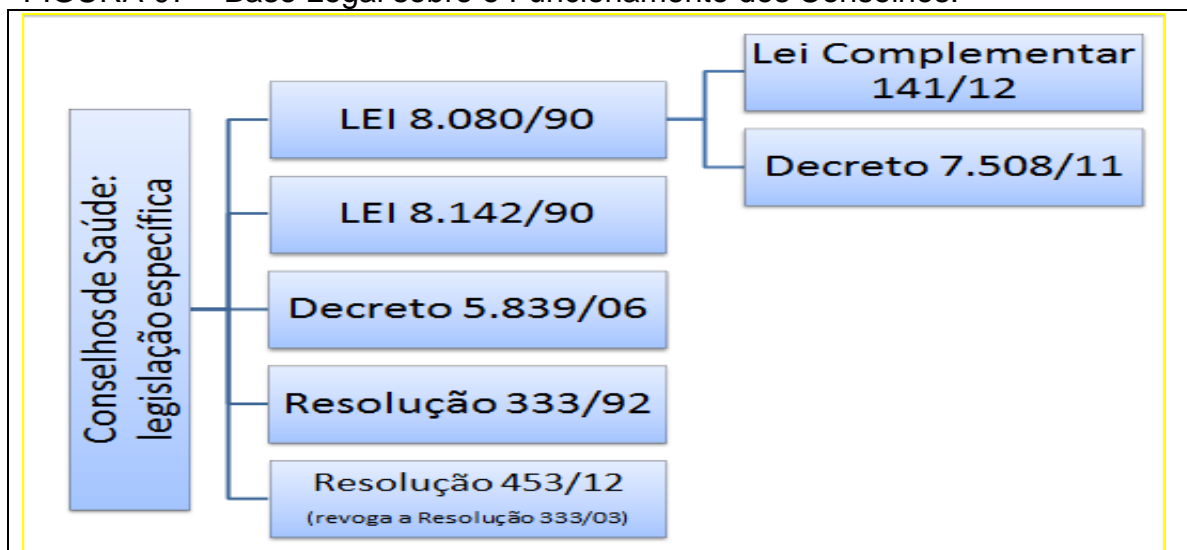

FONTE: Conselho Nacional de Saúde. 2016.

O Conselho Municipal de Saúde foi instituído pela lei nº 1.642, de 06 de maio de 1991, em caráter permanente, sendo um órgão consultivo, deliberativo e fiscalizador das ações de saúde. Em 1993, ocorreu a primeira reestruturação através das leis nº 1.736/1993 e modificada pela lei nº 1.757/1993 sendo estas consolidadas pela Lei 2.094/2012 e, por fim, alterada pela lei nº 2.279, de 26 de fevereiro de 2019.

QUADRO 17 – Produção do Conselho de Saúde em 2019 e 2020, Toledo – PR

DEMANDAS	2019	2020
Reuniões Ordinárias	10	06
Reuniões Extraordinárias	02	11
Resoluções	27	22
DECRETOS	00	02
Ofícios enviados	127	117



Ofícios recebidos	136	153
PRÉ-CONFERÊNCIAS	07	00
CONFERÊNCIAS	01	00

FONTE: Relatório do CMS, 2020.

1.8.4. Ouvidoria

QUADRO 18: Número de Atendimentos da Ouvidoria do Municipal do SUS

ANO	NÚMERO DE ATENDIMENTOS
2017	329
2018	678
2019	1.035
2020	1.199

Fonte: SIGO (Sistema Integrado para Gestão de Ouvidorias). 2021

2. DIRETRIZES, OBJETIVOS, METAS E INDICADORES

Após apresentar alguns dados presentes no Plano Municipal de Saúde para o quadriênio 2022-2025, passamos a apresentar as Diretrizes, objetivos, metas e indicadores que farão parte da Programação Anual de Saúde para o exercício de 2022. Importante destacar os significados destes termos, que farão parte do dia a dia da execução da presente programação.

- ✓ Diretrizes — Expressam ideais de realização e orientam escolhas estratégicas e prioritárias. Devem ser definidas em função das características epidemiológicas, da organização dos serviços, do sistema de saúde e dos marcos da Política de Saúde.
- ✓ Objetivos — Expressam resultados desejados, refletindo as situações a serem alteradas pela implementação de estratégias e ações. Declaram e comunicam os aspectos da realidade que serão submetidos a intervenções diretas, permitindo a agregação de um conjunto de iniciativas gestoras de formulação coordenada. Referem-se à declaração “do que se quer” ao final do período considerado.



- ✓ Metas — Expressam a medida de alcance do Objetivo. Um mesmo Objetivo pode apresentar mais de uma meta em função da relevância destas para o seu alcance, ao mesmo tempo em que é recomendável estabelecer metas que expressem os desafios a serem enfrentados.
- ✓ Indicadores — Conjunto de parâmetros que permite identificar, mensurar, acompanhar e comunicar, de forma simples, a evolução de determinado aspecto da intervenção proposta. Devem ser passíveis de apuração periódica, de forma a possibilitar a avaliação da intervenção.

PREFEITURA DO MUNICÍPIO DE TOLEDO
SECRETARIA DA SAÚDE

DIRETRIZES, OBJETIVOS, METAS E INDICADORES DO PLANO MUNICIPAL DE SAÚDE 2022

DIRETRIZ 1: IMPLEMENTAÇÃO E FORTALECIMENTO DA ATENÇÃO PRIMÁRIA EM SAÚDE							
Objetivo 1: Proporcionar saúde individual e coletiva à população, através de ações de promoção, prevenção, diagnóstico, tratamento e reabilitação, ampliando e fortalecendo as equipes que atuam na atenção primária em saúde e sua articulação com os demais serviços da rede de saúde.							
Descrição da Meta	Indicador para monitoramento e avaliação da meta	Indicador (Linha-Base)			Meta Plano (2022-2025)	Unidade de Medida	Meta Prevista
		Valor	Ano	Unidade de medida			2022
1.1.1- Atingir 90% da Cobertura Populacional da Atenção Básica, até 2025	1.1.1- Percentual de Cobertura Populacional da Atenção Básica	84,47	2020	Percentual	90	Percentual	85,85
AÇÕES:							
1- Ampliar número de profissionais da APS, conforme previsto no item 14.1.2.							

PREFEITURA DO MUNICÍPIO DE TOLEDO
SECRETARIA DA SAÚDE

2- Implantar novas equipes de ESF e/ou EAP.							
3- Reorganizar as equipes de trabalho na APS para possibilitar o credenciamento de novas equipes de ESF e/ou EAP.							
1.1.2-Realizar o cadastramento de 90% da população pelas Equipes de Atenção Primária em Saúde, até 2025	1.1.2-Percentual de cadastramentos realizados da população, pelas equipes de Atenção Primária em Saúde	74,80	2020	Percentual	90	Percentual	78,60
<p>AÇÕES:</p> <p>1- Contratação de ACSs.</p> <p>2- Capacitar e/ou atualizar às equipes para o cadastramento adequado.</p> <p>3- Identificar a população não cadastrada e realizar o cadastro dos mesmos, conforme preconizado pela legislação vigente.</p> <p>4- Ofertar horários alternativos para realizar o cadastramento.</p> <p>5- Informatizar e fornecer equipamentos tecnológicos para cadastramento ágil e automatizado.</p>							
1.1.2- Ampliar 2 grupos por ano junto à população de seus territórios, para executar	1.1.3-Número de grupos formados e executando atividades voltadas ao	1	2020				2

PREFEITURA DO MUNICÍPIO DE TOLEDO
SECRETARIA DA SAÚDE

atividades voltadas ao controle do tabagismo.	controle do tabagismo.			Nº absoluto	8	Nº absoluto	
<p>AÇÕES:</p> <p>1- Fazer a identificação das pessoas que fazem uso do tabaco em cada território de atuação da APS.</p> <p>2- Distribuir material informativo sobre a oferta desse serviço para os interessados em fazer o tratamento.</p> <p>3- Ofertar atividades em grupos para falar sobre o tabagismo, oportunizando o tratamento para cessação do mesmo.</p> <p>4- Estimular os profissionais a realizar abordagem individual (estabelecer CID).</p> <p>5- Realizar abordagens coletivas em espaços públicos (CEJUs, CERTIs, Universidades, Escolas Estaduais, etc...)</p> <p>6- Estabelecer fluxos de encaminhamentos para participação nos grupos instituídos.</p>							
1.1.4-Manter acima de 80% a cobertura de acompanhamento das condicionalidades de saúde do Programa Auxílio Brasil ¹	1.1.4-Cobertura de acompanhamento das condicionalidades de Saúde do Programa Auxílio Brasil	70,98	2020	Percentual	85	Percentual	85

¹ Antigo Programa Bolsa Família do Governo Federal

PREFEITURA DO MUNICÍPIO DE TOLEDO
SECRETARIA DA SAÚDE

AÇÕES:

- 1- Realizar a identificação dos beneficiários do Programa Auxílio Brasil no território de atuação das equipes de APS.
- 2- Ofertar o acompanhamento das condicionalidades de Saúde aos grupos específicos, conforme estabelecido pelo Programa.
- 3- Disponibilizar aos profissionais da APS o mapa de acompanhamento.
- 4- Capacitação dos profissionais em relação aos critérios de manutenção do vínculo do programa.

1.1.5 - Implantar equipes multidisciplinares de apoio às equipes de APS	Numero de equipes multidisciplinares de apoio às equipes de APS implantadas	0	2021	Número absoluto	2	Número absoluto	0
Não há ações para este ano.							
1.1.6-Realizar 84%, de consultas para acompanhamento do paciente com HAS na APS, até 2025.	1.1.6-Percentual de pacientes HAS que realizaram no mínimo 1 consulta ao ano, por 2 anos consecutivos na APS, após diagnóstico. (CIAP e CID)	84%	2019	Percentual	84	Percentual	81

PREFEITURA DO MUNICÍPIO DE TOLEDO
SECRETARIA DA SAÚDE

<p>AÇÕES:</p> <p>1- Identificar os usuários portadores de HAS no território de atuação das equipes de APS.</p> <p>2- Estabelecer uma rotina de cuidados aos usuários portadores de HAS</p>								
1.1.7-Realizar 84% de consultas para acompanhamento do paciente com DM na APS até 2025.	1.1.7-Percentual de pacientes DM que realizaram no mínimo 1 consulta o ano por 2 anos consecutivos na APS, após diagnóstico.	84%	2018	Percentual	84	Percentual	81	
<p>AÇÕES:</p> <p>1- Identificar os usuários portadores de DM no território de atuação das equipes de APS.</p> <p>2- Estabelecer uma rotina de cuidados aos usuários portadores de DM.</p>								
1.1.8-Realizar a identificação do Índice de Massa Corporal de 50% da população, até 2025.	1.1.8-Percentual da população com IMC identificado	33,71 ²	2019	Percentual	50	Percentual	37	

² População com IMC realizado no ano de 2019 (47.407), pela população do ano de 2019 (140.635).

PREFEITURA DO MUNICÍPIO DE TOLEDO
SECRETARIA DA SAÚDE

AÇÕES:

- 1- Realizar atividades coletivas na Unidade Básica de Saúde e Instituições de ensino para a identificação de IMC, nas diversas faixas etárias da população.
- 2- Realizar o registro correto dos dados antropométricos no sistema, para fins de identificação da situação nutricional da população.
- 3- Reforço da realização dos dados antropométricos de forma adequada na triagem de pré-consulta.

1.1.9-Reduzir em 2% a taxa de mortalidade prematura (de 30 a 69 anos) pelo conjunto das quatro principais doenças crônicas não transmissíveis (doenças do aparelho circulatório, câncer, diabetes e doenças respiratórias crônicas) DCNT., até 2025.	1.1.9-Mortalidade prematura (de 30 a 69 anos) pelo conjunto das quatro principais doenças crônicas não transmissíveis (doenças do aparelho circulatório, câncer, diabetes e doenças respiratórias crônicas) DCNT.	324,54	2020	Taxa	318,04	Taxa	322,91
--	---	--------	------	------	--------	------	--------

AÇÕES:

- 1- Capacitar as equipes da Atenção Básica em saúde, para o atendimento, acolhimento e cuidado de pessoas com condições

PREFEITURA DO MUNICÍPIO DE TOLEDO
SECRETARIA DA SAÚDE

crônicas.

- 2- Ações de busca e identificação precoce, de portadores de doenças crônicas;
- 3- Identificação e cadastramento dos portadores de doenças crônicas com estratificação do risco cardiovascular global;
- 4- Promover ações intersetoriais, através de parcerias com outras secretarias, para o encaminhamento de pacientes as práticas de atividade física, disponíveis nos equipamentos públicos do município.
- 5- Promover atividades individuais e coletivas de orientações a população, sobre hábitos de vida saudáveis relacionados a alimentação, atividade física, saúde mental, entre outras formas de prevenção as doenças crônicas.
- 6- Realizar acompanhamento regular aos portadores de doenças crônicas, conforme linhas guias de hipertensão arterial e diabetes mellitus.
- 7- Realizar o monitoramento clínico e laboratorial dos portadores de doenças crônicas, conforme protocolo e linhas guias.
- 8- Estimular a produção da autonomia do usuário, através do Autocuidado apoiado.
- 9- Desenvolver ações de prevenção e de cessação do tabagismo, com atenção especial aos grupos mais vulneráveis (jovens, mulheres, população de menor renda e escolaridade).
- 10- Realizar ações educativas voltadas à prevenção e à redução do consumo abusivo de bebidas alcoólicas.

PREFEITURA DO MUNICÍPIO DE TOLEDO
SECRETARIA DA SAÚDE

DIRETRIZ 2: FORTALECIMENTO DA ATENÇÃO À SAÚDE DA MULHER								
Objetivo 1: Organizar e qualificar o cuidado à Saúde da Mulher e da Gestante								
Descrição da Meta	Indicador para monitoramento e avaliação da meta	Indicador (Linha-Base)			Meta Plano (2022-2025)	Unidade de Medida	Meta Prevista	
		Valor	Ano	Unidade de medida			2022	
2.1.1-Implementar a Linha Guia Materna nas Unidades Básicas de Saúde.	2.1.1-Percentual de Unidades Básicas de Saúde com Linha Guia Materna Implementada	100	2020	Percentual	100	Percentual	100	
AÇÕES: 1- Organizar o processo de trabalho da equipe para o cumprimento da linha guia de cuidado a saúde materna.								
2.1.2-Estratificar 100% das gestantes, conforme Linha Guia Materna, anualmente.	2.1.2-Percentual de gestantes estratificadas	100	2020	Percentual	100	Percentual	100	

PREFEITURA DO MUNICÍPIO DE TOLEDO
SECRETARIA DA SAÚDE

<p>AÇÕES:</p> <p>1- Realizar estratificação da gestante durante todo o pré-natal, ou sempre que for necessário.</p>								
2.1.3-Aumentar a proporção de nascidos vivos de mães com no mínimo 7 consultas de pré-natal	2.1.3-Proporção de nascidos vivos de mães com sete ou mais consultas de pré-natal	93,17	2020	Percentual	95	Percentual	93,5	
<p>AÇÕES:</p> <p>1- Realizar o agendamento prévio de todas as consultas do pré-natal, conforme disponibilidade da gestante e equipe.</p> <p>2- Realizar a identificação precoce de gestantes para dar início ao acompanhamento e pré-natal.</p> <p>3- Realizar busca ativa no domicílio de faltosas e analisar as dificuldades de acesso às consultas ou exames preconizados.</p> <p>4- Orientar a gestante sobre o Programa Mãe Dedicada e os critérios para ter direito a esse benefício, bem como, onde solicitar a sua inclusão para recebimento.</p>								
2.1.4-Realizar visita domiciliar em no mínimo 5% das puérperas até o 5º dia	2.1.4-Percentual de visitas realizadas à puérpera, até o 5º dia pós-parto. ³	1,06	2020	Percentual	5	Percentual	5	

³ (consulta domiciliar, procedimento/Técnico e visita ACS)

PREFEITURA DO MUNICÍPIO DE TOLEDO
SECRETARIA DA SAÚDE

pós-parto								
<p>AÇÕES:</p> <p>1- Organizar agenda para as visitas domiciliares às puérperas no tempo previsto.</p> <p>2- Sensibilizar profissionais sobre a importância do cumprimento das visitas até o 5 dias pós-parto.</p> <p>3- Solicitar ao HOESP censo diário de nascimentos.</p>								
2.1.5-Alcançar no mínimo 50% de consultas puerperais em até 42 dias após o parto, até 2025.	2.1.5-Percentual de gestantes com consulta puerperal realizadas em até 42 dias.	41,88	2020	Percentual	50	Percentual	43,91	
<p>AÇÕES:</p> <p>1- Identificar em tempo oportuno as puérperas.</p> <p>2- Organizar agenda de consultas para o atendimento às puérperas no tempo previsto, de forma prioritária.</p> <p>3- Busca ativa das faltosas e/ou puérperas.</p> <p>4- Sensibilizar a equipe sobre a importância da adequada atenção a puérpera.</p>								

PREFEITURA DO MUNICÍPIO DE TOLEDO
SECRETARIA DA SAÚDE

2.1.6-Atingir 0,56 de razão na realização de exames citopatológico em mulheres de 25 – 64 anos	2.1.6-Razão de exames citopatológicos do colo do útero em mulheres de 25 a 64 anos e a população feminina na mesma faixa etária.	0,39	2020	Razão	0,56	Razão	0,43
<p>AÇÕES:</p> <ol style="list-style-type: none"> 1- Identificação e rastreamento de mulheres prioritárias, para as ações de detecção precoce e controle do câncer do colo do útero, na Atenção Primária. 2- Realizar o agendamento das mulheres desta faixa etária, para o exame citopatológico. 3- Realizar a busca ativa das faltantes na data agendada. 4- Realizar a busca ativa das mulheres com exames citopatológicos alterados, para o adequado seguimento. 5- Ampliar a disponibilidade de horários para a coleta de citologia do colo do útero, oferecendo horários alternativos, sempre que possível. 6- Discutir juntamente com os serviços de oncologia a correta contra referência preenchida. 7- Promover campanhas de realizações de exames fora do horário comercial para ampliação da cobertura do exame citopatológico. 8- Realizar parcerias com empresas, universidades, entre outros, para a liberação e/ou realização dos exames. 							

PREFEITURA DO MUNICÍPIO DE TOLEDO
SECRETARIA DA SAÚDE

9- Utilizar tecnologia em informática para realizar a estratificação e seguimento da necessidade de realização (semestral, anual, trianual) de acordo com os protocolos do MS.

2.1.7-Aumentar a razão de exames de mamografia em mulheres de 50 a 69 anos e população da mesma faixa etária a cada 2 anos.

2.1.7-Razão de exames de mamografia realizados em mulheres de 50 a 69 anos e população da mesma faixa etária.

0,38

2020

Razão

0,53

Razão

0,41

AÇÕES:

- 1- Identificação e rastreamento de mulheres prioritárias, para as ações de detecção precoce e controle do câncer de mama, na Atenção Primária.
- 2- Realizar o agendamento das mulheres desta faixa etária, para o exame de mamografia.
- 3- Realizar a busca ativa das faltantes na data agendada.
- 4- Realizar a busca ativa das mulheres identificadas com exames alterados, para o adequado seguimento e investigação.
- 5- Construir protocolos para mamografia e ultrassonografia mamaria contemplando pacientes com indicações para rastreio.
- 6- Discutir juntamente com os serviços de oncologia a correta contra referência.
- 7- Estabelecer um fluxo, juntamente com os serviços, para identificação de exames realizados.

PREFEITURA DO MUNICÍPIO DE TOLEDO
SECRETARIA DA SAÚDE

2.1.8-Manter acima de 36% o percentual de parto normal.	2.1.8-Proporção de parto normal no Sistema Único de Saúde e na Saúde Suplementar	36,41	2020	Percentual	36	Percentual	36
<p>AÇÕES:</p> <p>1- Ações educativas com grupo de Gestantes: Realizar mediação sobre boas práticas de assistência ao nascimento, com profissionais que falem sobre práticas pautadas em evidências científicas atualizadas e baseadas na humanização; orientações sobre a visita ao hospital de referência para atenção ao parto à gestante e seu acompanhante e/ou parceiro.</p> <p>2- Capacitar os profissionais da rede de saúde, principalmente da APS, sobre as vantagens do parto normal e como abordar esse tema com a gestante e seu parceiro e junto a comunidade.</p> <p>3- Ações de Educação Permanente sobre o Protocolo de Pré-Natal, com as equipes da APS.</p>							
2.1.9-Zerar o número de óbitos maternos até 2025	2.1.9-Número de óbitos maternos em determinado período e local de residência	2	2020	Nº absoluto	0	Nº absoluto	2
<p>AÇÕES:</p> <p>1- Realizar busca ativa, para identificação precoce da gestante, fazendo assim, o encaminhamento para o Serviço de Saúde.</p>							

PREFEITURA DO MUNICÍPIO DE TOLEDO
SECRETARIA DA SAÚDE

- 2- Realizar todo atendimento à gestante, cumprindo o Protocolo de Pré-Natal estabelecido pelo Município.
- 3- Realizar busca ativa domiciliar às gestantes faltosas e analisar as dificuldades de acesso às consultas ou exames preconizados e o controle do uso efetivo da terapêutica instituída para cada caso.
- 4- Realizar a imunização das gestantes, conforme preconizado em protocolo.
- 5- Realizar o acompanhamento das gestantes encaminhadas para ambulatório de referência (AMI, HOESP e/ou CISCOPAR) para gestação de risco intermediário e alto risco.
- 6- Manter a carteira da gestante preenchida com as informações principais sobre o curso da gravidez, anotando o risco gestacional encontrado a cada atendimento.
- 7- Manter de forma ativa o comitê de investigação do óbito materno/infantil no município.
- 8- Oportunizar a participação dos diversos setores da secretaria de saúde nos comitês de investigação do óbito materno e infantil.

2.1.10-Ampliar o percentual de atendimento das gestantes em primeira consulta odontológica programática.	2.1.10-Número de gestantes atendidas em primeira consulta odontológica programática.	40,65	2020	Percentual	50	Percentual	42
--	--	-------	------	------------	----	------------	----

AÇÕES:

- 1- Promover a integralidade do cuidado a gestante, com inserção das ações de saúde bucal na rotina do pré-natal.

PREFEITURA DO MUNICÍPIO DE TOLEDO
SECRETARIA DA SAÚDE

- 2- Abordar o tema de saúde bucal nos grupos de gestantes;
- 3- Vincular pré-natal odontológico às demais ações desenvolvidas pela equipe de Saúde da Unidade.
- 4- Contratar mais odontólogos para atender à demanda.

DIRETRIZ 3: FORTALECIMENTO DA ATENÇÃO À SAÚDE DA CRIANÇA E DO ADOLESCENTE

Objetivo 1: Organizar e qualificar o cuidado à Saúde da Criança e do Adolescente

Descrição da Meta	Indicador para monitoramento e avaliação da meta	Indicador (Linha-Base)			Meta Plano (2022-2025)	Unidade de Medida	Meta Prevista
		Valor	Ano	Unidade de medida			2022
3.1.1-Implementar a linha de cuidado da saúde da Criança nas unidades básicas de saúde	3.1.1-Percentual de unidades básicas de saúde com linha guia da Saúde da Criança implementada	100	2020	Percentual	100	Percentual	100

PREFEITURA DO MUNICÍPIO DE TOLEDO
SECRETARIA DA SAÚDE

<p>AÇÕES:</p> <p>1- Organizar o processo de trabalho da equipe para o cumprimento da linha guia de cuidado a saúde da criança.</p> <p>2- Monitorar as equipes/unidades de saúde quanto ao desenvolvimento da presente ação.</p>								
3.1.2-Realizar visita domiciliar em no mínimo 5% dos recém-nascidos até o 5º dia após o nascimento	3.1.2-Percentual de recém-nascidos com visita realizada até o 5º dia. ⁴	0,40	2020	Percentual	5	Percentual	5	
<p>AÇÕES:</p> <p>1- Organizar a rotina de trabalho do profissional, para realizar as visitas domiciliares aos recém-nascidos, no tempo previsto.</p> <p>2- Criar estratégia junto a gestante para que a mesma, ou algum familiar, informe a equipe sobre o nascimento do bebê.</p>								
3.1.3-Realizar 7 consultas de puericultura no primeiro ano de vida da criança.	3.1.3-Percentual de crianças com 7 consultas de puericultura realizadas do Ano Anterior.	100	2020	Percentual	100	Percentual	100	

⁴ (consulta domiciliar, procedimento/Técnico e visita ACS).

PREFEITURA DO MUNICÍPIO DE TOLEDO
SECRETARIA DA SAÚDE

AÇÕES:

- 1- Organizar agenda de consultas para o atendimento das crianças no primeiro ano de vida.
- 2- Estratificar o risco de todos os recém-natos, realizando o adequado acompanhamento de Puericultura, conforme previsto na Linha Guia, com adequado registro em prontuário e na Carteira da Criança, bem como, seguindo os fluxos estabelecidos na mesma, quanto ao encaminhamento para serviços de referência.
- 3- Fazer a busca ativa dos faltosos em ações de Puericultura, Imunização e demais necessidades de saúde.
- 4- Acompanhar todas as crianças de risco durante o primeiro ano de vida, identificando sinais de risco social, biológico, clínico e/ou situações de risco ou de violência.

3.1.4-Manter abaixo de 5% o número de crianças menores de 02 anos com atraso vacinal	3.1.4-Percentual de crianças abaixo de 02 anos com atraso vacinal	-	-	Percentual	5	Percentual	5
--	---	---	---	------------	---	------------	---

AÇÕES:

- 1- Verificar a situação vacinal, em todas as ações desenvolvidas pela equipe, visando a adequada cobertura vacinal, conforme preconizado pelo Programa Nacional de Imunizações.
- 2- Realizar a busca ativa dos faltosos, para o esquema vacinal e consultas.
- 3- Realizar orientações a cada atendimento realizado aos usuários, quanto a importância da imunização.

PREFEITURA DO MUNICÍPIO DE TOLEDO
SECRETARIA DA SAÚDE

3.1.5-Manter abaixo de 10% o percentual de gravidez na adolescência	3.1.5-Proporção de gravidez na adolescência entre as faixas etárias de 10 a 19 anos	7,1	2020	Percentual	9,99	Percentual	9,99
<p>AÇÕES:</p> <p>1- Desenvolver ações educativas em parceria com as Escolas, em especial, através das ações do Programa Saúde na Escola.</p> <p>2- Capacitação dos profissionais para o acolhimento adequado desse público</p> <p>3- Incentivar a realização do planejamento familiar nas Unidades Básicas de Saúde, disponibilizando métodos contraceptivos, conforme a necessidade desse público.</p> <p>4- Realizar capacitação técnica sobre anticoncepção na adolescência.</p>							
3.1.6-Manter a adesão ao PSE nos 4 anos de vigência deste Plano Municipal de Saúde	3.1.6-Estar aderido ao Programa Saúde na Escola	100	2020	Percentual	100	Percentual	100
<p>AÇÕES:</p> <p>1- Realizar o planejamento, entre as duas políticas, para o desenvolvimento das ações;</p>							

PREFEITURA DO MUNICÍPIO DE TOLEDO
SECRETARIA DA SAÚDE

2- Desenvolver as ações pactuadas entre a Secretaria de Saúde e a Educação referentes ao PSE;

3- Registrar de forma adequada, as ações realizadas pela Educação e a Saúde referentes ao PSE.

3.1.7-Manter em 1 dígito a taxa de mortalidade infantil.

3.1.7-Taxa de mortalidade infantil

de

7,59

2020

Taxa

9

Taxa

9

AÇÕES:

1- Monitorar o desenvolvimento das práticas das equipes de Atenção Primária, em relação ao cumprimento dos Protocolos implantados e aos fluxos e parâmetros de qualidade estabelecidos, em relação ao cuidado da criança.

2- Monitorar o desenvolvimento das práticas das equipes de Atenção Primária, em relação ao cumprimento dos Protocolos implantados e aos fluxos e parâmetros de qualidade estabelecidos, em relação ao cuidado da gestação.

3- Manter de forma ativa o comitê de investigação do óbito materno/infantil no município.

4- Oportunizar a participação dos diversos setores da secretaria de saúde nos comitês de investigação do óbito materno e infantil.

5- Desenvolver ações adequadas para o monitoramento da situação vacinal da criança. Vide item 3.1.4.

6- Realizar o acompanhamento da criança, através das ações de puericultura.

7- Incentivar a prática do aleitamento materno.

PREFEITURA DO MUNICÍPIO DE TOLEDO
SECRETARIA DA SAÚDE

3.1.8-Ofertar anualmente, no mínimo 1 consulta odontológica, por ano, para crianças e adolescentes.	3.1.8-Percentual de crianças e adolescentes com, no mínimo, uma consulta odontológica	11,5	2019	Percentual	12	Percentual	12
<p>AÇÕES:</p> <p>1- Realizar avaliação de saúde bucal, como parte das ações do PSE, e encaminhar para tratamento odontológico, aqueles os quais se identifique tal necessidade;</p> <p>2- Implantar protocolo de atenção em saúde bucal.</p> <p>3- Realizar novas contratações;</p> <p>4- Realizar capacitações em saúde bucal infantil para a Rede.</p>							
3.1.9-Realizar capacitação às equipes de ESFs e EAPs, quanto a saúde nutricional de crianças e adolescentes	3.1.9-Número de capacitações realizadas	00	2021	Nº absoluto	8	Nº absoluto	2

PREFEITURA DO MUNICÍPIO DE TOLEDO
SECRETARIA DA SAÚDE

AÇÕES:

- 1- Realizar capacitação sobre a Saúde Nutricional de Crianças e Adolescentes que aborde a importância do acompanhamento e orientação dos pais e/ou responsáveis.
- 2- Realizar uma ação intersetorial para a identificação de crianças em situação de sobrepeso e obesidade e conscientização sobre práticas de alimentação saudável.

<p>3.1.10-Acompanhar 30% das crianças em idade escolar (0 a 10 anos) identificadas em situação de sobrepeso e obesidade do Território assistido, matriculadas na Rede Municipal de Ensino.</p>	<p>3.1.10-Percentual de crianças acompanhadas, em situação de sobrepeso e obesidade, matriculadas na Rede Municipal de Ensino, do Território assistido.</p>	<p>2.334⁵</p>	<p>2019</p>	<p>Percentual</p>	<p>30</p>	<p>Percentual</p>	<p>30</p>
--	---	--------------------------	-------------	-------------------	-----------	-------------------	-----------

AÇÕES:

- 1- Realizar avaliação antropométrica das crianças menores de 10 anos matriculadas nas escolas municipais
- 2- Realizar identificação de crianças em situação de sobrepeso e obesidade, matriculadas na rede municipal de ensino, para o

⁵ Número referente ao público identificado.

PREFEITURA DO MUNICÍPIO DE TOLEDO
SECRETARIA DA SAÚDE

devido acompanhamento.							
3- Elaborar plano de ação compartilhado para o acompanhamento.							
3.1.11-Promover ações de qualificação aos profissionais da rede de saúde, para a notificação da violência doméstica, sexual, trabalho infantil e outras formas de violência, contra crianças e adolescentes.	3.1.11-Número de ações de qualificação promovidas	00	2020	Nº absoluto	5	Nº absoluto	5
<p>AÇÕES:</p> <p>1- Retomar as ações Educativas realizadas pelo Núcleo Intersetorial de Prevenção as Violências, Acidentes e Promoção da Saúde e Cultura da Paz no município de Toledo, junto aos profissionais da rede Intersetorial.</p> <p>2- Promover ações com os profissionais da rede de saúde para a identificação de violências e a notificação, conforme estabelece a Normativa nº 05/2020, da prefeitura de Toledo.</p>							
3.1.12-Reduzir em 80% o número de crianças aguardando	3.1.12-Número de crianças, aguardando em fila de espera para	118	Set 2021	Nº Absoluto	24	Nº Absoluto	94

PREFEITURA DO MUNICÍPIO DE TOLEDO
SECRETARIA DA SAÚDE

em fila de espera para acolhimento do CAPS i, até 2025.	acolhimento.						
<p>AÇÕES:</p> <ol style="list-style-type: none"> 1- Organizar processo de trabalho otimizando o atendimento para diminuir fila de espera. 2- Fazer gestão da fila de espera, qualificando-a de forma regular, conforme programação da equipe. 3- Elaborar Plano de Cuidado, juntamente com o paciente e equipe da UBS do seu território de residência, para o devido acompanhamento e monitoramento pela equipe da APS, através do matriciamento às equipes da APS. 4- Desenvolver ações para otimizar o acolhimento dos pacientes em fila de espera. 5- Desenvolver ações intersetoriais para promoção de saúde mental. 6- Realizar o levantamento da capacidade instalada e a demanda existente para o serviço. 							
3.1.13-Reduzir em 60% o número de crianças e adolescentes aguardando em fila de espera para atendimento de Psicologia e Psiquiatria no Ambulatório de	3.1.13-Número de crianças e adolescentes aguardando em fila de espera para atendimento de Psicologia e Psiquiatria	399	Dez 2020	Nº Absoluto	159	Nº Absoluto	339

PREFEITURA DO MUNICÍPIO DE TOLEDO
SECRETARIA DA SAÚDE

Saúde Mental, até 2025.							
-------------------------	--	--	--	--	--	--	--

AÇÕES:

- 1- Organizar processo de trabalho otimizando o atendimento para diminuir fila de espera.
- 2- Fazer gestão da fila de espera, qualificando-a de forma regular, conforme programação da equipe.
- 3- Elaborar Plano de Cuidado, juntamente com o paciente e equipe da UBS do seu território de residência, para o devido acompanhamento e monitoramento pela equipe da APS, através do matriciamento às equipes da APS.
- 4- Desenvolver ações para otimizar o acolhimento dos pacientes em fila de espera.
- 5- Desenvolver ações intersetoriais para promoção de saúde mental.
- 6- Realizar o levantamento da capacidade instalada e a demanda existente para o serviço.
- 7- Avaliar parcerias público-privada com universidades.
- 8- Avaliar a implantação de terapias em grupos.

DIRETRIZ 4: FORTALECIMENTO DA REDE DE ATENÇÃO Á SAÚDE DO IDOSO

- 1- **Objetivo:** Promover e implementar ações de promoção, prevenção de agravos, tratamento, reabilitação e manutenção da

PREFEITURA DO MUNICÍPIO DE TOLEDO
SECRETARIA DA SAÚDE

saúde da população idosa, visando a integralidade do cuidado.

Descrição da Meta	Indicador para monitoramento e avaliação da meta	Indicador (Linha-Base)			Meta Plano (2022-2025)	Unidade de Medida	Meta Prevista
		Valor	Ano	Unidade de medida			2022
4.1.1-Manter abaixo de 23 a taxa de internação hospitalar por fratura de fêmur, em pessoas idosas	4.1.1-Taxa de internação hospitalar em pessoas idosas, por fratura de fêmur	22,79	2020	Taxa	22,99	Taxa	22,99

AÇÕES:

- 1- Realizar ações educativas, quanto à prevenção de queda em idosos e incentivo a autonomia e independência para as atividades de vida diária, em conjunto com as ações do Projeto Casa Segura, em espaços coletivos e nas diversas faixas etárias. (Escola, CERTIs, Associações de Moradores, Conselhos de direitos, etc...).
- 2- Realizar parcerias com faculdades (Educação Física, nutrição, fisioterapia) para desenvolvimento de projetos, melhorando a qualidade de vida da terceira idade. Proposta do CMS 88.
- 3- Atualizar e implantar o Protocolo de Prevenção de Quedas em Idosos municipal, disponibilizando-o a equipe da Atenção Primária em Saúde, para conhecimento e orientação da população do seu território de atuação.

PREFEITURA DO MUNICÍPIO DE TOLEDO
SECRETARIA DA SAÚDE

4- Aplicar o instrumento VES-13 para a identificação dos idosos vulneráveis no território de atuação das equipes de Atenção Primária.								
4.1.2-Atender com 1 consulta, no mínimo, 78,94% da população idosa até 2025	4.1.2-Percentual de idosos com no mínimo 1 consulta ao ano	68,94	2020	Percentual	78,94	Percentual	71,44	
<p>AÇÕES:</p> <p>1- Identificar a população idosa do território de atuação para cadastro ou atualização do mesmo;</p> <p>2- Organizar a agenda para o atendimento, avaliação e acompanhamento da pessoa idosa;</p> <p>3- Realizar busca ativa dos faltantes nas consultas agendadas;</p>								
4.1.3-Realizar atividades coletivas com a população idosa, dos territórios de atuação das equipes de saúde. ⁶	4.1.3-Número de atividades Coletivas realizados pelas equipes de saúde	00	2020	Nº absoluto	50	Nº Absoluto	50	

⁶ No mínimo 2 atividades coletivas anuais por UBS.

PREFEITURA DO MUNICÍPIO DE TOLEDO
SECRETARIA DA SAÚDE

AÇÕES:

- 1- Incentivar os idosos para a prática da atividade física regular nos espaços públicos disponíveis a população. (como CERTIs, Academia da Saúde Bairro São Francisco, entre outros locais).
- 2- Estabelecer parcerias intersetoriais para o desenvolvimento das atividades coletivas.
- 3- Ações de educação em saúde de caráter coletivo, com os grupos de idosos do território.

4.1.4-Vacinar 90% da população acima de 60 anos contra a Influenza	4.1.4-Proporção da população acima de 60 anos vacinadas	137,48	2020	Percentual	90	Percentual	90
--	---	--------	------	------------	----	------------	----

AÇÕES:

- 1- Sensibilizar a pessoa idosa sobre a importância da vacinação.
- 2- Garantir distribuição de imunizantes em todas as unidades Básicas de saúde com rotina de supervisão do setor responsável;
- 3- Intensificar divulgação das campanhas de vacinas nacionais em mídias sociais, buscando parcerias;
- 4- Intensificar busca ativa de vacinas em atraso através de visitas de Agentes Comunitários de Saúde, contato telefônico e durante atendimentos nos serviços de saúde (UBS, PA, CAPS, FCIA, Etc...);

PREFEITURA DO MUNICÍPIO DE TOLEDO
SECRETARIA DA SAÚDE

DIRETRIZ 5: FORTALECIMENTO DA ATENÇÃO À SAÚDE DO HOMEM							
Objetivo 1: Promover e implementar ações de prevenção e promoção à saúde do Homem							
Descrição da Meta	Indicador para monitoramento e avaliação da meta	Indicador (Linha-Base)			Meta Plano (2022-2025)	Unidade de Medida	Meta Prevista
		Valor	Ano	Unidade de medida			2022
5.1.1-Atingir 40% pré-natal do parceiro conforme protocolo vigente na rede municipal, até 2025	5.1.1-Percentual de pré natal do parceiro realizado. (Pré do parceiro/Nascidos vivos)	14,58	2019	Percentual	40	Percentual	20,58
<p>AÇÕES:</p> <p>1- Incentivar a participação do homem no pré natal.</p> <p>2- Sensibilizar os profissionais quanto ao fornecimento de atestado, quando da participação do homem no pré-natal.</p>							

PREFEITURA DO MUNICÍPIO DE TOLEDO
SECRETARIA DA SAÚDE

- 3- Sensibilização das empresas e associações comerciais (ACIT)
- 4- Normatizar abertura do pré-natal do parceiro e gestante no mesmo dia;
- 5- Padronizar a carteirinha de gestante e pré-natal do homem, com modelo municipal.
- 6- Conscientizar sobre o risco de ISTs na gestação e amamentação.

5.1.2- Realizar ações coletivas referente à Saúde do Homem.	5.1.2- Quantidade de ações coletivas realizadas por ano.	1	2021	Nº absoluto	4	Nº absoluto	2
---	--	---	------	-------------	---	-------------	---

- AÇÕES:**
- 1- Organizar ação coletiva/campanha dedicada ao público masculino, sobre a importância do cuidado com a sua saúde.
 - 2- Ampliar testes rápidos (hepatites, HIV, sífilis) durante o período das ações.

DIRETRIZ 6: IMPLEMENTAÇÃO DA ATENÇÃO À PESSOA COM DEFICIÊNCIA

Objetivo 1: organizar e qualificar os pontos de atenção à pessoa com deficiência, promovendo a sua articulação no desenvolvimento do cuidado e atenção integral dessa população, tendo como principal porta de entrada a Atenção Primária em Saúde

PREFEITURA DO MUNICÍPIO DE TOLEDO
SECRETARIA DA SAÚDE

Descrição da Meta	Indicador para monitoramento e avaliação da meta	Indicador (Linha-Base)			Meta Plano (2022-2025)	Unidade de Medida	Meta Prevista
		Valor	Ano	Unidade de medida			2022
6.1.1-Realizar oficina de capacitação sobre a atenção em saúde da Pessoa com Deficiência	6.1.1-Número de Unidades com profissionais capacitadas	00	2021	Nº absoluto	16	Nº absoluto	4

AÇÕES:

- 1- Organizar o processo de capacitação das equipes de saúde para o primeiro semestre de 2022.
- 2- Oportunizar a participação dos profissionais da saúde.

DIRETRIZ 7: FORTALECIMENTO E AMPLIAÇÃO DA REDE SAÚDE BUCAL

Objetivo: Promover a ampliação da atenção a saúde Bucal, voltadas integralidade da atenção, à qualificação das práticas e à gestão do cuidado, de forma a promover a resolubilidade dos serviços prestados e o acesso com equidade.

PREFEITURA DO MUNICÍPIO DE TOLEDO
SECRETARIA DA SAÚDE

Descrição da Meta	Indicador para monitoramento e avaliação da meta	Indicador (Linha-Base)			Meta Plano (2022-2025)	Unidade de Medida	Meta Prevista
		Valor	Ano	Unidade de medida			2022
7.1.1-Atingir 30% de cobertura populacional estimada de Saúde Bucal, até 2025.	7.1.1-Cobertura populacional estimada de saúde bucal na atenção básica	18,71	2021	Percentual	30	Percentual	24
<p>AÇÕES:</p> <p>1- Reposição de servidores aposentados e exonerados;</p> <p>2- Expansão do acesso e ampliação do número de Equipes de Saúde Bucal.</p> <p>3- Implantação de novas Equipes da Estratégia Saúde Bucal;</p>							
7.1.2-Aumentar o número de atendimentos para o Centro de Especialidades Odontológicas (CEO) as pessoas com deficiência.	7.1.2-Número de Atendimentos no CEO, para atendimento de pessoas com deficiência	21	2021	Nº absoluto	27	Nº absoluto	23

PREFEITURA DO MUNICÍPIO DE TOLEDO
SECRETARIA DA SAÚDE

<p>AÇÕES:</p> <p>1- Oficializar o CEO conforme demanda reprimida (Centro de Especialidades Odontológicas).</p> <p>2- Verificar disponibilidade orçamentária.</p>							
7.1.3-Reduzir o percentual de exodontia em relação aos demais procedimentos.	7.1.3-Proporção de exodontia em relação aos demais procedimentos	6,67	2020	Percentual	3	Percentual	6
<p>AÇÕES:</p> <p>1-Realização de atividades coletivas com a comunidade, e demais ações complementares;</p> <p>2-Monitorar os encaminhamentos para o CEO ;</p> <p>3-Ampliar o atendimento clínico realizado pelo profissional Técnico em Saúde Bucal (TSB);</p> <p>4-Utilização da técnica ART(Tratamento Restaurador Atraumático) no PSE (Programa Saúde na Escola).</p>							
7.1.4-Realizar 170 ações coletivas da escovação dental supervisionada (nas Escolas Municipais)	7.1.4-Número de ações coletivas de escovação dental supervisionadas realizadas	146	2019	Nº absoluto	170	Nº absoluto	35

PREFEITURA DO MUNICÍPIO DE TOLEDO
SECRETARIA DA SAÚDE

<p>AÇÕES:</p> <p>1- Disponibilizar profissionais (odontologos,TSB, ASB) para realizar atividades;</p> <p>2- Buscar Articulações intersetoriais.</p>							
7.1.5-Aumentar a cobertura de primeira consulta odontológica programática.	7.1.5-Cobertura da primeira consulta odontológica programática	1,31	2020	Percentual	10	Percentual	3,5
<p>AÇÕES:</p> <p>1- Reorganizar o processo de trabalho para garantir adequada atenção à demanda programada e espontânea, e ações complementares.</p> <p>2- Aumentar a cobertura em saúde bucal.</p>							
7.1.6-Atingir anualmente a razão de 1 entre tratamento odontológico concluído e primeira consulta odontológica programática	7.1.6-Razão entre tratamento odontológico concluído e primeira consulta odontológica programática	1,53	2020	Razão	1	1	1

PREFEITURA DO MUNICÍPIO DE TOLEDO
SECRETARIA DA SAÚDE

AÇÕES:

- 1- Realizar busca ativa dos faltosos e lembretes das consultas odontológicas, e ações complementares;
- 2- Melhorar o acesso à primeira consulta odontológica programática.

7.1.7-Realizar anualmente 10 atividades educativas, com orientações à população, visando o diagnóstico precoce do câncer de boca	7.1.7-Número de atividades educativas realizadas	12	2019	Número absoluto	40	Nº absoluto	10
--	--	----	------	-----------------	----	-------------	----

AÇÕES:

- 1- Realização de atividade educativa, visando o diagnóstico precoce de câncer de boca, nas UBS, comunidade e empresas;
- 2- Realização de exames periódicos de rotina ou em campanhas na população com maior vulnerabilidade.

DIRETRIZ 8: INTEGRAÇÃO DA ATENÇÃO E VIGILÂNCIA EM SAÚDE

Objetivo 1: Realizar a prevenção e promoção da Saúde, por meio das ações da Vigilância Epidemiológica, Vigilância Sanitária, Vigilância da Saúde do Trabalhador, Vigilância Ambiental e Endemias, com a finalidade de recomendar e adotar medidas de prevenção e controle de doenças ou agravos, de forma integrada com os demais serviços da Rede de Atenção a Saúde.

PREFEITURA DO MUNICÍPIO DE TOLEDO
SECRETARIA DA SAÚDE

Descrição da Meta	Indicador para monitoramento e avaliação da meta	Indicador (Linha-Base)			Meta Plano (2022-2025)	Unidade de Medida	Meta Prevista
		Valor	Ano	Unidade de medida			2022
8.1.1-Investigar 100% dos óbitos em mulheres em idade fértil (MIF)	8.1.1-Proporção de óbitos de mulheres em idade fértil (10 a 49 anos) Investigados	100	2020	Percentual	100	Percentual	100
<p>AÇÕES:</p> <p>1- Promover a integração entre departamento de atenção primária e vigilância em saúde na investigação dos óbitos em MIF, através da implantação e implementação de fluxo municipal</p>							
8.1.2-Atingir 97% da proporção de registro de óbitos com causa básica definida	8.1.2-Proporção de registro de óbitos com causa básica definida	98,90	2020	Percentual	100	Percentual	97
<p>AÇÕES:</p> <p>1- Sensibilizar os profissionais, a nível municipal, sobre adequado preenchimento da DO;</p>							

PREFEITURA DO MUNICÍPIO DE TOLEDO
SECRETARIA DA SAÚDE

- 2- Oficiar estabelecimentos sobre necessidade de cumprimento da legislação referente ao preenchimento das DO.
- 3- Capacitar maior número de profissionais da vigilância epidemiológica para análise de investigação das causas básicas.

8.1.3-Alcançar, em pelo menos 75% de cobertura das vacinas selecionadas do Calendário Nacional de Vacinação para crianças menores de dois anos de idade

8.1.3-Proporção de vacinas selecionadas do Calendário Nacional de Vacinação para crianças menores de dois anos de idade – Penta Valente (3ªdose), Pneumocócica 10- valente (2ª dose), Poliomielite (3ª dose) e Tríplice viral (1ª dose) – com cobertura vacinal preconizada

75

2020

Percentual

75

Percentual

75

AÇÕES:

- 1- Garantir distribuição de imunizantes em todas as unidades Básicas de saúde com rotina de supervisão do setor responsável;
- 2- Intensificar divulgação das campanhas de vacina nacionais em mídias sociais, buscando parcerias;
- 3- Intensificar busca ativa de vacinas em atraso através de visitas de Agentes Comunitários de Saúde, contato telefônico e durante atendimentos nos serviços de saúde (UBS, PA, CAPS, FCIA, Etc...);
- 4- Sensibilizar a população sobre importância da vacinação na erradicação e/ou redução de doenças;

PREFEITURA DO MUNICÍPIO DE TOLEDO
SECRETARIA DA SAÚDE

5- Promover a integração entre secretaria de educação e saúde apoiando e orientando na identificação de vacinas em atraso (PSE)							
6- Retomar a discussão com o Conselho Municipal de Educação sobre o cumprimento da lei estadual nº10.202/2018.							
8.1.4-Encerrar 100% de casos de doenças de notificação compulsória imediata (DCNI) encerradas em até 60 dias após notificação	8.1.4-Proporção de casos de doenças de notificação compulsória imediata (DNCI) encerrados em até 60 dias após notificação	100	2020	Percentual	100	Percentual	100
<p>AÇÕES:</p> <p>1- Fortalecer a integração entre departamento de atenção primária e vigilância em saúde no preenchimento e seguimento das notificações compulsórias imediatas;</p> <p>2- Garantir a adequada e oportuna alimentação do sistema de notificação compulsória (SINAN)</p>							
8.1.5-Atingir 90%, a proporção de cura nas coortes de casos novos de hanseníase, até 2025	8.1.5-Proporção de cura dos casos novos de hanseníase diagnosticados nos anos das coortes	76,90	2020	Percentual	90	Percentual	80,1

PREFEITURA DO MUNICÍPIO DE TOLEDO
SECRETARIA DA SAÚDE

AÇÕES:

- 1- Busca ativa de contatos intradomiciliares de pacientes em tratamento.
- 2- Realizar capacitação das equipes da APS, para avaliação de contatos e suspeitas de casos de Hanseníase.
- 3- Manter a distribuição de medicamentos para o tratamento da Hanseníase.
- 4- Realizar campanha anual de sensibilização para a população e trabalhadores de saúde sobre a Hanseníase
- 5- Confeccionar material educativo para distribuição (cartazes, panfletos)
- 6- Organizar a atenção para acolhimento e adequado seguimento dos pacientes de hanseníase, pelas equipes de APS.
- 7- Aperfeiçoar o fluxo para a atenção especializada.
- 8- Garantir um profissional médico de referência municipal.

8.1.6-Manter em 0 a incidência de olí em menores de 5 anos	8.1.6-Número de casos novos de olí em menores de 5 anos	0	2020	Nº absoluto	0	Nº absoluto	0
--	---	---	------	-------------	---	-------------	---

AÇÕES:

- 1- Garantir capacitação para que todos os profissionais realizem testes rápidos nas unidades de saúde e pronto atendimentos;
- 2- Garantir distribuição uniforme de testes rápidos para todas as unidades Básicas de saúde, pronto atendimentos e

PREFEITURA DO MUNICÍPIO DE TOLEDO
SECRETARIA DA SAÚDE

<p>maternidades;</p> <p>3- Sensibilizar população em geral sobre importância da testagem na rotina ou após exposição a situação de risco;</p> <p>4- Garantir testagem às gestantes nos três trimestres gestacionais, e parceiros no primeiro trimestre, realizando busca ativa dos faltosos;</p> <p>5- Reforçar os cuidados sobre a transmissão vertical.</p>							
8.1.7-Manter em zero o número de casos novos de sífilis congênita em menores de 1 ano de idade	8.1.7-Número de casos novos de sífilis congênita em menores de um ano de idade	0	2020	Nº absoluto	0	Nº absoluto	0
<p>AÇÕES:</p> <p>1- Garantir capacitação para que todos os profissionais realizem testes rápidos nas unidades de saúde e pronto atendimentos;</p> <p>2- Garantir distribuição uniforme de testes rápidos para todas as unidades Básicas de saúde, pronto atendimentos e maternidades;</p> <p>3- Sensibilizar população em geral sobre importância da testagem na rotina ou após exposição a situação de risco;</p> <p>6- Garantir testagem às gestantes nos três trimestres gestacionais, e parceiros no primeiro trimestre, realizando busca ativa dos faltosos;</p> <p>4- Garantir capacitação aos profissionais médicos e enfermeiros no que se refere a interpretação de exames, tratamento,</p>							

PREFEITURA DO MUNICÍPIO DE TOLEDO
SECRETARIA DA SAÚDE

<p>monitoramento das titulações e situações que indicam necessidade de retratamento;</p> <p>5- Realizar busca ativa das gestantes para verificação da titulação e acompanhar o tratamento;</p> <p>6- Intensificar o estadiamento das crianças nascidas de mães com sífilis após o nascimento, conforme protocolo vigente;</p> <p>7- Garantir aplicação de penicilina em todas as unidades básicas de saúde e pronto atendimentos;</p> <p>8- Reforçar as ações de IST's nas populações de risco, como imigrantes haitianos e senegaleses.</p>							
8.1.8-Realizar no mínimo 4 (quatro) ciclos de visitas domiciliares com 80% de cobertura dos imóveis, para controle da dengue	8.1.8-Número de ciclos que atingiram mínimo de 80% de cobertura de imóveis visitados para controle vetorial da dengue	0	2020	Nº absoluto	4	Nº absoluto	4
<p>AÇÕES:</p> <p>1- Prover número mínimo de agentes de combate a endemias ativos conforme preconizado pelo PNCD;</p> <p>2- Prover número mínimo de supervisores de área conforme preconizado pelo PNCD;</p> <p>3- Prover veículos, EPI e insumos para o desenvolvimento do trabalho diário;</p> <p>4- Capacitar de forma permanente as equipes de controle vetorial;</p> <p>5- Planejar ações integradas com a Secretaria de Meio Ambiente, atenção primária, vigilância epidemiológica e secretaria de</p>							

PREFEITURA DO MUNICÍPIO DE TOLEDO
SECRETARIA DA SAÚDE

<p>comunicação quando identificado situações de risco (eliminação dos problemas encontrados durante as visitas);</p> <p>6- Integrar os diversos departamentos na sensibilização da população para reduzir as recusas e aumentar número de agendamentos objetivando redução do índice de imóveis fechados;</p> <p>7- Realizar atividades educativas sobre o combate ao mosquito Aedes Aegypti em escolas e comunidade em geral;</p> <p>8- Manter reuniões periódicas do Comitê Municipal de combate a dengue;</p> <p>9- Atualizar anualmente o zoneamento dos Agentes de endemias e reconhecimento geográfico;</p>							
8.1.9-Realizar 100% de preenchimento do campo “ocupação” nas notificações de agravos relacionados ao trabalho	8.1.9-Proporção de preenchimento do campo “ocupação” nas notificações de agravos relacionados ao trabalho	100	2020	Percentual	100	Percentual	100
<p>AÇÕES:</p> <p>1- Sensibilizar os profissionais sobre adequado preenchimento das fichas de notificação;</p>							
8.1.10-Realizar 100% ao ano da proporção de análises programadas, das amostras de água para consumo humano, quanto aos	8.1.10-Proporção de análises realizadas em amostras de água para consumo humano quanto aos parâmetros coliformes	101,94	2020	Percentual	100	Percentual	100

PREFEITURA DO MUNICÍPIO DE TOLEDO
SECRETARIA DA SAÚDE

parâmetros coliformes totais, cloro residual livre e turbidez	totais, cloro residual livre e turbidez							
---	---	--	--	--	--	--	--	--

AÇÕES:

1- Garantir insumos para realização das coletas e análises de água;

8.1.11-Realizar 100% do atendimento das denúncias/reclamações recebidas sobre o setor regulado.	8.1.11-Percentual de atendimento das denúncias/reclamações sobre Setor Regulado	100	2020	Percentual	100	Percentual	100
---	---	-----	------	------------	-----	------------	-----

AÇÕES:

1- Manter fluxo interno de verificação de denúncias e reclamações recebidas através dos canais de ouvidoria;

2- Sensibilizar profissionais sobre importância da resposta em tempo oportuno e de forma clara e objetiva, permitindo o adequado entendimento do solicitante;

DIRETRIZ 9: PROMOÇÃO DO CUIDADO NA ASSISTÊNCIA FARMACÊUTICA

Objetivo 1: Promover a educação permanente entre os profissionais de saúde, usuários e a comunidade, realizando o acompanhamento e a avaliação da utilização, a obtenção e a difusão de informação sobre medicamentos, assegurando assim, o

PREFEITURA DO MUNICÍPIO DE TOLEDO
SECRETARIA DA SAÚDE

uso racional de medicamentos na perspectiva de obter resultados concretos de melhoria da qualidade de vida da população.

Descrição da Meta	Indicador para monitoramento e avaliação da meta	Indicador (Linha-Base)			Meta Plano (2022-2025)	Unidade de Medida	Meta Prevista
		Valor	Ano	Unidade de medida			2022
9.1.1-Atingir 15% do número de pacientes com HAS ⁷ , cadastrados no sistema, (conforme ano-base de 2019), com consulta farmacêutica até 2025.	9.1.1- Número de pacientes HAS, com consulta farmacêutica realizada.	4.847	2019	Nº absoluto	727	Nº absoluto	145

AÇÕES:

- 1- Organizar agenda do profissional para a consulta farmacêutica.
- 2- Estabelecer diálogo com a APS, para o agendamento do paciente para a consulta farmacêutica.
- 3- Realizar o registro de atendimento.

⁷ HAS- Hipertensão Arterial Sistêmica

PREFEITURA DO MUNICÍPIO DE TOLEDO
SECRETARIA DA SAÚDE

9.1.2-Atingir 15% do número de pacientes com DM ⁸ , cadastrados no sistema (conforme ano-base de 2019), com consulta farmacêutica, até 2025.	9.1.2-Percentual de pacientes DM, com consulta farmacêutica realizada.	1.854	2019	Nº absoluto	278	Nº absoluto	56
<p>AÇÕES:</p> <ol style="list-style-type: none"> 1- Organizar agenda do profissional para a consulta farmacêutica. 2- Estabelecer diálogo com a APS, para o agendamento do paciente para a consulta farmacêutica. 3- Realizar o registro de atendimento. 							
9.1.3-Manter abaixo de 5% a perda de medicamentos vencidos do estoque.	9.1.3-Percentual de perda de medicamentos do estoque	0,37	2020	Percentual	5	Percentual	5
<p>AÇÕES:</p> <ol style="list-style-type: none"> 1- Acompanhar regularmente a validade dos medicamentos em estoque. 							

⁸ DM – Diabetes Mellitus

PREFEITURA DO MUNICÍPIO DE TOLEDO
SECRETARIA DA SAÚDE

- 2- Nos dispensários e farmácias controle de estoque, sendo o que se vence primeiro colocar na frente da prateleira;
- 3- Remanejamento dos medicamentos e produtos próximos da data de vencimento, para locais de maior fluxo.
- 4- Entrega de medicamentos para os serviços de saúde pela CAF, conforme consumo.

9.1.4-Realizar anualmente a avaliação e monitoramento do Programa Municipal de Plantas Medicinais e de Fitoterápicos de Toledo, conforme Lei Municipal nº "R" 24/2020.	9.1.4-Avaliação e monitoramento do PROFITOO realizadas.	0	2020	Número absoluto	4	Número absoluto	1
--	---	---	------	-----------------	---	-----------------	---

AÇÕES:

- 1- Montar comissão para realizar o monitoramento e avaliação do PROFITOO.
- 2- Definir agenda para comissão realizar avaliação do PROFITOO.

DIRETRIZ 10: FORTALECIMENTO REDE DE ATENÇÃO À SAÚDE MENTAL

Objetivo 1: Qualificar e implementar o cuidado em Saúde Mental em toda a rede municipal de Atenção à Saúde

PREFEITURA DO MUNICÍPIO DE TOLEDO
SECRETARIA DA SAÚDE

Descrição da Meta	Indicador para monitoramento e avaliação da meta	Indicador (Linha-Base)			Meta Plano (2022-2025)	Unidade de Medida	Meta Prevista
		Valor	Ano	Unidade de medida			2022
10.1.1-Realizar no mínimo 12 ações de matriciamento sistemático, por caps, com equipes de Atenção Primária em Saúde.	10.1.1-Ações de matriciamento sistemáticos realizados por CAPS, com equipes de atenção Primária em Saúde.	66,67	2020	Percentual	100	Percentual	100
<p>AÇÕES:</p> <p>1- Capacitação sobre matriciamento e estratificação de risco em saúde mental, para os servidores a APS e equipes de Saúde Mental</p> <p>2- Elaborar o cronograma para o desenvolvimento das ações de matriciamento das equipes de APS, por CAPS e ambulatório de saúde mental (ASM).</p> <p>3- Realizar o registro das ações no sistema de informação municipal (MV/SIGSS).</p>							
10.1.2-Realizar anualmente	10.1.2-Número de	5	2020	Nº absoluto	12	Nº absoluto	12

PREFEITURA DO MUNICÍPIO DE TOLEDO
SECRETARIA DA SAÚDE

12 ações Educativas na rede intersetorial, sobre as consequências do uso abusivo de substâncias psicoativas à saúde mental do indivíduo.	Ações educativas realizadas						
<p>AÇÕES:</p> <p>1- Realizar planejamento em conjunto com a Equipe de Atenção Primária em Saúde, das ações preventivas à serem desenvolvidas.</p> <p>2- Realizar ações em parceria com a Secretaria de Assistência Social, Desenvolvimento Humano e Educação</p> <p>3- Realizar o registro das ações no sistema de informação municipal (MV/SIGSS)</p>							
10.1.3-Reduzir em 60% o número de pacientes aguardando em fila de espera para atendimento de psiquiatria e psicologia no ambulatório de Saúde Mental (ASM), até 2025.	10.1.3-Número de pessoas aguardando em fila de espera de redução da fila de espera	1.095	Dez/2020	Nº Absoluto	438	Nº Absoluto	930

PREFEITURA DO MUNICÍPIO DE TOLEDO
SECRETARIA DA SAÚDE

AÇÕES:

- 1- Definir e/ou avaliar juntamente com as equipes de APS, os fluxos de encaminhamento para os serviços especializados de Saúde Mental.
- 2- Monitoramento e capacidade instalada e necessidade;
- 3- Manter o agendamento 100% das vagas dos concursados de psiquiatria e psicologia do CISCOPAR
- 4- Organizar cotas para serviços credenciados via CISCOPAR;
- 5- Consulta compartilhada entre médico APS e psiquiatra da rede de saúde mental
- 6- Ação concentrada vinculada ao procedimento de acolhimento do ASM;

Diretriz 11: FORTALECIMENTO DO ACESSO À ATENÇÃO ESPECIALIZADA

Objetivo 1: Qualificar e ampliar o acesso equânime dos cidadãos ao conjunto dos serviços especializados de media e alta complexidade de forma regulada

Descrição da Meta	Indicador para monitoramento e avaliação da meta	Indicador (Linha-Base)			Meta Plano (2022-2025)	Unidade de Medida	Meta Prevista
		Valor	Ano	Unidade			2022

PREFEITURA DO MUNICÍPIO DE TOLEDO
SECRETARIA DA SAÚDE

				de medida			
11.1.1- Reduzir a menos de 3 anos o tempo máximo de espera para consultas médicas especializadas, até 2025	11.1.1-Tempo de espera (dias) para consultas especializadas	3 anos (1.095 dias)	Mar/2021	Nº absoluto	2 anos e 11 meses (1.094 dias)	Nº absoluto	2 anos e 11 meses (1.094 dias)
<p>AÇÕES:</p> <ol style="list-style-type: none"> 1- Elaborar e implantar fluxos para confirmação e cancelamento de consultas à serem utilizados pelo setor de agendamento. 2- Realizar a qualificação da fila; 3- Monitoramento da demanda versus capacidade instalada; 4- Manter o agendamento 100% das vagas dos concursados do CISCOPAR 5- Organizar cotas para serviços credenciados via CISCOPAR; 6- Buscar novos credenciamentos, oficializar SESA de nossas demandas; 							
11.1.2-Implantar 4 protocolos de regulação para solicitação de Exames Especializados,	11.1.2-Nº de Protocolos Implantados de Exames Especializados	0	2020	Nº absoluto	4	Nº absoluto	1

PREFEITURA DO MUNICÍPIO DE TOLEDO
SECRETARIA DA SAÚDE

até 2025.							
<p>AÇÕES:</p> <p>1- Definir os profissionais da Rede de Atenção a Saúde para a elaboração do protocolo;</p> <p>2- Elaborar o protocolo frente a demanda de exames de TOMOGRAFIA;</p> <p>3- Definir cronograma para início e previsão do término do protocolo.</p> <p>4- Capacitação da rede de atenção a saúde</p>							
11.1.3-Implantar 4 protocolos de regulação para solicitação de Consultas Especializados, até 2025.	11.1.3-Nº de Protocolos Implantados de Consultas Especializados	0	2020	Nº absoluto	4	Nº absoluto	1
<p>AÇÕES:</p> <p>1- Definir os profissionais da Rede de Atenção a Saúde para a elaboração do protocolo;</p> <p>2- Elaborar o protocolo frente a consulta especializada de CARDIOLOGIA;</p> <p>3- Definir cronograma para início e previsão do término do protocolo.</p> <p>4- Capacitação da rede de atenção a saúde</p>							

PREFEITURA DO MUNICÍPIO DE TOLEDO
SECRETARIA DA SAÚDE

DIRETRIZ 12: FORTALECIMENTO DA REDE DE URGÊNCIA E EMERGÊNCIA									
Objetivo 1: Oferecer uma resposta em tempo oportuno e qualificada nos atendimentos em situações de urgência e emergência									
Descrição da Meta	Indicador para monitoramento e avaliação da meta	Indicador (Linha-Base)			Meta Plano (2022-2025)	Unidade de Medida	Meta Prevista		
		Valor	Ano	Unidade de medida			2022		
12.1.1-Manter 100% do acolhimento com Classificação de Risco nas unidades de pronto atendimento (UPA e PAM)	12.1.1-Percentual de acolhimento com classificação de risco realizados	100	2020	Percentual	100	Percentual	100		
AÇÕES: 1- Aplicar o protocolo de acolhimento com classificação de risco, conforme o Sistema de Manchester; 2- Intensificar através de mídia(comunicação) e dos serviços de atenção a saúde, o Sistema de Manchester nos prontos atendimentos municipais;									

PREFEITURA DO MUNICÍPIO DE TOLEDO
SECRETARIA DA SAÚDE

3- Conter em edital para PSS enfermeiro, pontuação quando houver o curso do sistema de Manchester							
12.1.2-Reduzir a 1,40 o Coeficiente de mortalidade nas Unidades de Urgência e Emergência Municipal, até 2025.	12.1.2-Taxa de Mortalidade	1,55	2021	Taxa	1,40	Taxa	1,55
<p>AÇÕES:</p> <p>1- Realizar acolhimento conforme estabelecido no protocolo de Manchester.</p> <p>2- Solicitar a equipe de urgência e emergência, as necessidades de capacitações e/ou atualizações</p> <p>3- Avaliar frequentemente necessidade de profissionais em escala pra pronto atendimento;</p> <p>4- Incluir na central de leitos todos os pacientes com indicação de vaga hospitalar;</p> <p>5- Fortalecimento e implementação das ações de CCIH;</p>							

DIRETRIZ 13: ENFRENTAMENTO DA EMERGÊNCIA COVID-19
<p>Objetivo 1: Realizar o enfrentamento da situação de emergência pública de importância internacional decorrente do Coronavírus, buscando reduzir os impactos em termos de morbidade e mortalidade, otimizando recursos existentes por meio de</p>

PREFEITURA DO MUNICÍPIO DE TOLEDO
SECRETARIA DA SAÚDE

planejamento e programação oportunas, inclusive direcionando o atendimento dos pacientes com sequelas pós covid.							
Descrição da Meta	Indicador para monitoramento e avaliação da meta	Indicador (Linha-Base)			Meta Plano (2022-2025)	Unidade de Medida	Meta Prevista
		Valor	Ano	Unidade de medida			2022
13.1.1-Realizar a testagem dos casos de síndrome respiratória aguda grave para o coronavírus, durante o período pandêmico, conforme protocolos instituídos pela Secretaria Estadual de Saúde e/ou Ministério da Saúde.	13.1.1-Proporção de casos de síndrome respiratória aguda grave para o coronavírus, com testagem realizada	100	2020	Percentual	100	Percentual	100
<p>AÇÕES:</p> <p>1- Identificar e Notificar todos os casos de Síndrome Gripal (SG) atendidas nas Unidades de Saúde, em especial, os casos suspeitos de COVID-19.</p> <p>2- Realizar em tempo oportuno a investigação de todos os casos suspeitos de síndrome gripal, em especial, aquelas que</p>							

PREFEITURA DO MUNICÍPIO DE TOLEDO
SECRETARIA DA SAÚDE

preenchem os critérios como casos suspeitos para o Coronavírus.							
3- Realizar exames de PCR para SARS CoV2 para síndrome respiratória aguda grave.							
4- Realizar o acompanhamento e monitoramento dos casos suspeitos e em isolamento domiciliar.							
13.1.2-Implantar serviço de atendimento as pessoas com sequelas no pós COVID-19.	13.1.2-Serviço implantado	00	2020	Nº absoluto	01	Nº absoluto	01
AÇÕES:							
1- Organizar local e equipe para atendimento de pessoas com sequelas pós Covid. (nota técnica 28/2020 MS(conass))							
13.1.3-Realizar imunização da população contra o COVID 19, de acordo com o estabelecido no plano Nacional de Imunização	13.1.3-Percentual da população imunizada contra COVID-19	53,78	30Set 2021	Percentual	90	Percentual	90
AÇÕES:							
1- Sensibilizar a população em geral para realização da imunização contra o coronavírus, conforme orientações dos órgãos competentes.							

PREFEITURA DO MUNICÍPIO DE TOLEDO
SECRETARIA DA SAÚDE

- 2- Realizar busca ativa dos faltosos por atrasado vacina covid-19
- 3- Realizar de forma adequada o registro individual vacinas aplicadas.
- 4- Garantir o acesso à vacinação para o público, conforme previsto em Plano de Contingência da imunização contra o coronavírus.
- 5- Reorganizar os serviços com o objetivo de atingir o publico infantil para a vacina covid-19.

Diretriz 14: FORTALECIMENTO DA GESTÃO DO TRABALHO E DA EDUCAÇÃO PERMANENTE

Objetivo 1: Qualificar a Gestão do Trabalho, desenvolvendo e coordenando a política de educação permanente.

Descrição da Meta	Indicador para monitoramento e avaliação da meta	Indicador (Linha-Base)			Meta Plano (2022-2025)	Unidade de Medida	Meta Prevista
		Valor	Ano	Unidade de medida			2022
14.1.1-Garantir acesso dos servidores da Saúde, à ações de Educação Permanente e/ou Continuada	14.1.1-Percentual de Servidores da Saúde que participaram de ações de Educação Permanente e/ou Continuada.	35,51	2020	Percentual	40	Percentual	36,63

PREFEITURA DO MUNICÍPIO DE TOLEDO
SECRETARIA DA SAÚDE

AÇÕES:

- 1- Realizar atividades de Educação Permanente dirigida às Equipes de Saúde Bucal;
- 2- Realizar atividades de Educação Permanente, com vistas à qualificação dos profissionais e das práticas em saúde no atendimento às gestantes e crianças;
- 3- Realizar Capacitação das equipes de profissionais da Atenção Primária em Saúde para o atendimento, acolhimento e cuidado da pessoa idosa;
- 4- Realizar capacitação e sensibilização das equipes da APS para a identificação de idosos vulneráveis (VES-13)
- 5- Desenvolver capacitações, com os profissionais de saúde, em especial com os Agentes Comunitários de Saúde, visando identificação de risco domiciliar, com ênfase na prevenção de quedas;
- 6- Realizar capacitação os profissionais de nível superior, para estratificar o risco de pessoas que estejam apresentando sinais de sofrimento psíquico, conforme linha guia de atenção em Saúde Mental.
- 7- Capacitação para profissionais de saúde para acolhimento ao sofrimento psíquico.
- 8- Capacitação olítica de humanização (humanizaSUS);
- 9- Capacitação testes rápidos.
- 10- Capacitação Acolhimento Pessoa com Deficiência.
- 11- Capacitação matriciamento e estratificação de risco.

PREFEITURA DO MUNICÍPIO DE TOLEDO
SECRETARIA DA SAÚDE

12- Capacitação Urgência e Emergência para Transporte Sanitário.							
13- Capacitação em ginecologia para procedimentos e condutas básicas na atenção primária (protocolos).							
14.1.2-Ampliação do quadro efetivo dos servidores da saúde, em relação a Dezembro de 2020.	14.1.2-Número de servidores efetivos	963	2020	Nº absoluto	120	Nº absoluto	30
<p>AÇÕES:</p> <p>1- Contratação, via concurso público, de novos servidores para atenção a saúde nos diversos locais de trabalho, conforme demanda.</p>							
14.1.3-Realizar parcerias com instituições de ensino, a partir dos cursos na área da saúde, no sentido de melhoria do atendimento e aproveitamento do capital humano das instituições.	14.1.3-Número de Parcerias realizadas	00	2020	Nº absoluto	04	Nº absoluto	02

PREFEITURA DO MUNICÍPIO DE TOLEDO
SECRETARIA DA SAÚDE

AÇÕES:

- 1- Elaborar projeto estabelecendo parceria e vínculo com Instituições de Ensino, nos cursos voltados as áreas de saúde.
- 2- Divulgar e quando possível oportunizar para rede sobre cursos, capacitações, pós-graduação e educação continuada nas diversas áreas.

Objetivo 2: Intensificar ações visando ampliação do número de atendimentos e desenvolver estratégias para que a ouvidoria se efetive como um instrumento de gestão e cidadania.

Descrição da Meta	Indicador para monitoramento e avaliação da meta	Indicador (Linha-Base)			Meta Plano (2022-2025)	Unidade de Medida	Meta Prevista
		Valor	Ano	Unidade de medida			2022
14.2.1-Alcançar e manter em, no mínimo 85%, a satisfação do cidadão com o atendimento da Ouvidoria SUS	14.2.1-Percentual de satisfação do cidadão com o atendimento da Ouvidoria SUS	81,30	2019	Percentual	85	Percentual	85

PREFEITURA DO MUNICÍPIO DE TOLEDO
SECRETARIA DA SAÚDE

AÇÕES:

- 1- Elaborar instrumento para realizar a pesquisa de satisfação dos usuários da Ouvidoria do SUS.
- 2- Disponibilizar instrumento de pesquisa à ser preenchido pelo usuário atendido pela Ouvidoria do SUS, nos meios de comunicação adequados.

Objetivo 3: Implantação do Setor de regulação, controle, avaliação e auditoria.

Descrição da Meta	Indicador para monitoramento e avaliação da meta	Indicador (Linha-Base)			Meta Plano (2022-2025)	Unidade de Medida	Meta Prevista
		Valor	Ano	Unidade de Medida			2022
14.3.1-Implantar setor de regulação, controle avaliação e auditoria	14.3.1-Serviço/setor implantado	00	2021	Nº absoluto	01	Nº absoluto	01

PREFEITURA DO MUNICÍPIO DE TOLEDO
SECRETARIA DA SAÚDE

AÇÕES:

- 1- Designar profissionais para atuação nesse setor
- 2- Definir inicio dos serviços

Diretriz 15: FORTALECIMENTO DO CONTROLE SOCIAL E DA GESTÃO PARTICIPATIVA NO SUS

Objetivo 1: Ampliar os componentes da gestão participativa e fortalecer o Conselho Municipal de Saúde – CMS

Descrição da Meta	Indicador para monitoramento e avaliação da meta	Indicador (Linha-Base)			Meta Plano (2022-2025)	Unidade de Medida	Meta Prevista
		Valor	Ano	Unidade de medida			2022
15.1.1- Realizar Conferência Municipal de Saúde a cada 04 anos juntamente com o Conselho Municipal de Saúde	15.1.1- N° de Conferência realizada	01	2019	N° Absoluto	01	N° Absoluto	01

PREFEITURA DO MUNICÍPIO DE TOLEDO
SECRETARIA DA SAÚDE

<p>AÇÕES:</p> <p>1- Organizar e realizar a Conferência Municipal de Saúde</p>							
15.1.2-Participar das reuniões da CIR	15.1.2-Percentual de participação em reuniões	80	2020	Percentual	100	Percentual	100
<p>AÇÕES:</p> <p>1- Garantir a presença do Gestor municipal e um técnico</p> <p>2- Repassar aos interessados a pauta discutida e encaminhamentos.</p>							
15.1.3-Participar das reuniões do CRESEMS	15.1.3-Percentual de participação em reuniões	80	2020	Percentual	100	Percentual	100
<p>AÇÕES:</p> <p>1- Garantir a presença do Gestor municipal e um técnico</p> <p>2- Repassar aos interessados a pauta discutida e encaminhamentos.</p>							
15.1.4-Realizar prestação de contas quadrimestralmente ao	15.1.4-Prestações de contas quadrimestrais	3	2020	Nº absoluto	12	Nº absoluto	3

PREFEITURA DO MUNICÍPIO DE TOLEDO
SECRETARIA DA SAÚDE

Conselho Municipal de Saúde através das Audiências Públicas	realizadas, através de audiência pública							
<p>AÇÕES:</p> <p>1- Realizar a apresentação das audiências publicas na Câmara de Vereadores e também Conselho Municipal de Saúde;</p> <p>2- Promover divulgação dos Eventos: Audiência Pública, Reuniões do Conselho, Reunião com Associações de Bairros para orientações do funcionamento da Política de Saúde, Conferencias. Proposta CMS 102.</p>								
15.1.5-Elaborar instrumentos de planejamento e submetê-los ao Conselho Municipal de Saúde para apreciação e aprovação: Plano Municipal de Saúde (PMS) para 4 anos, Programação Anual em Saúde (PAS) e Relatório Anual de Gestão (RAG)	15.1.5-Percentual de Instrumentos de Gestão elaborados e submetidos a apreciação e aprovação do CMS	100	2020	Percentual	100	Percentual	100	
<p>AÇÕES:</p> <p>1- Submeter a apreciação e aprovação dos instrumentos de gestão ao CMS</p>								

PREFEITURA DO MUNICÍPIO DE TOLEDO
SECRETARIA DA SAÚDE

DIRETRIZ 16: FORTALECIMENTO DA REDE PÚBLICA DE ATENÇÃO A SAÚDE

Objetivo 1: Avaliar e controlar os recursos financeiros direcionando e distribuindo de forma adequada de acordo com as necessidades programadas para a saúde, com investimentos em infraestrutura dos serviços de saúde municipais.

Descrição da Meta	Indicador para monitoramento e avaliação da meta	Indicador (Linha-Base)			Meta Plano (2022-2025)	Unidade de Medida	Meta Prevista
		Valor	Ano	Unidade de medida			2022
16.1.2-Reformar e/ou ampliar Unidades de Saúde	16.1.2-Número de Unidades de Saúde Reformadas e/ou ampliadas	4	2020	Nº Absoluto	6	Nº Absoluto	01

AÇÕES:

- 1- Reforma UBS São Luiz do Oeste através da resolução SESA 931/2021
- 2- Reforma e ampliação da UBS Maracanã, conforme recurso já disponibilizado e licitado.

PREFEITURA DO MUNICÍPIO DE TOLEDO
SECRETARIA DA SAÚDE

16.1.3-Adquirir veículos para repor e/ou ampliar a frota da rede	16.1.3-Nº de veículos adquiridos	63	2020	Nº Absoluto	20	Nº Absoluto	14
<p>AÇÕES:</p> <p>1- Resolução SESA 933/2021 – 02 ambulâncias e 3 vans</p> <p>2- Recurso federal aquisição Van para Endemias</p> <p>3- Recurso federal aquisição 03 ambulâncias</p>							
16.1.4-Aplicar no mínimo 15%, por exercício, da receita líquida de impostos em gastos em ações e serviços públicos de saúde conforme a LC141/2012	16.1.4-Percentual de gastos aplicados em ações e serviços públicos de saúde conforme a LC141/2012	26,3	2020	Percentual	15	Percentual	15
<p>AÇÕES:</p> <p>1- Monitorar os gastos realizados com ações de saúde, conforme programado.</p>							

PREFEITURA DO MUNICÍPIO DE TOLEDO
SECRETARIA DA SAÚDE

16.1.5- Concluir Unidade Hospitalar – HRT.	16.1.5- Unidade Hospitalar concluída	00	2019	Nº Absoluto	1	Nº Absoluto	1
<p>AÇÕES:</p> <p>1- Unir esforços com outras esferas e forças políticas regionais, promovendo a efetiva participação dos municípios envolvidos na defesa de seus interesses, para viabilizar o início das atividades do Hospital Regional</p> <p>2- Definir o modelo de gestão e a governança do Hospital Regional de Toledo, avaliando a constituição de um Conselho Gestor</p> <p>3- Implementar o funcionamento do Hospital Regional, com a adequada manutenção das estruturas e equipamentos do mesmo</p> <p>4- Disponibilizar os leitos hospitalares do Hospital Regional de Toledo à Central Estadual de Regulação de Leitos Hospitalares</p> <p>5- Desenvolver ações de orientação e aperfeiçoamento dos fluxos, estruturando adequado e oportuno acesso a atenção hospitalar, de média e alta complexidade (leitos de UTI e demais especialidades a serem definidas), avaliando a possibilidade de oferecer adequado acesso a procedimentos eletivos e de urgência, com diminuição do tempo de espera, conforme demandas identificadas pela Rede de Atenção a Saúde, bem como, desenvolver ações visando fortalecer o vínculo entre os usuários do serviço hospitalar e as Equipes de Atenção Primária em Saúde, buscando a continuidade do cuidado, após a alta hospitalar.</p>							

PREFEITURA DO MUNICÍPIO DE TOLEDO
SECRETARIA DA SAÚDE

3. PROPOSTAS DA XV CONFERÊNCIA MUNICIPAL DE SAÚDE DE TOLEDO

Nº ⁹	PROPOSTA APROVADA	RELATÓRIO DA EXECUÇÃO
1	Aumentar o número de equipes ESF/UBS, de acordo com o número de habitantes do Município, disponibilizando um aumento do número de atendimentos (médicos, Ginecologista, pediatra, saúde da família, clínico geral, enfermeiro, ACS, vacina) visto que Toledo aumentou muito sua população.	<p>EM EXECUÇÃO</p> <p>Hoje 02/08/21: 24 ESF (foi aumentado 1 ESF Vila Nova em Julho/2021)e 10 EAP (sendo 02 EAP Industrial e Maracanã, organizado em julho/2021) - maiores gargalos encontrados enquanto equipe: concurso para contratação de ACS, ginecologista, e clínico geral principalmente interior.</p> <p>ESB: 05 equipes, restante equipes de odonto 10 h - maior gargalo devido defasagem equipe</p>
9	Todo Tributo (imposto) pelo município deve ser justificado e definido parcialmente para a saúde e a educação para que se atinja no planejamento de longo prazo o/os indicadores de saúde preconizados pela OMS e afins.	<p>EXECUTADO</p> <p>Contemplada conforme apresentado em audiências públicas, o investimento de 15% conforme legislação e até mais do que o preconizado em saúde. Estudos com os novos indicadores do previne Brasil e demais indicadores como sispecto, e outros sendo estadual e união, já identificado erros de sistemas de informação na exportação, erros na operacionalização do lançar os dados, parte municipal. Estes já sendo corrigidos.</p>

⁹ N° Conforme relatório Aprovado.

PREFEITURA DO MUNICÍPIO DE TOLEDO
SECRETARIA DA SAÚDE

10	Financiamentos alternativos para substituir o congelamento previsto ate 2036.	EXECUTADO Este contemplado nos 15% do recurso investido pelo município.
14	Diminuir as filas de Especialidades com contratação de mais médicos especialistas, inclusive geriatra.	EM EXECUÇÃO Está sendo realizado um estudo frente a fila de espera, buscando verificar cada especialidade de consulta e de exames, e verificando capacidades instaladas e as necessidades de melhoria, nos processos de trabalho das equipes do município, e nas necessidades da população: Segue abaixo algumas análises e ações que já estão sendo executadas: Filas que já foram revisadas e estão em novo processo de trabalho – psiquiatria e psicologia, que agora está sendo agendado 100% no ambulatório de saúde mental, visto que são eles que realizam a triagem deste paciente, e podem encaminhar o agendamento para CISCOPAR e para o próprio ambulatório. Início do estudo para melhorar esta parte janeiro a março de 2021. Desde o dia 21/03/2021 já está certo o fluxo, para que não haja mais perdas de vagas no ciscopar destas especialidades e que os pacientes sejam atendidos em sua integralidade. Cirurgias de cataratas que já se iniciou e deve ser atendido

PREFEITURA DO MUNICÍPIO DE TOLEDO
SECRETARIA DA SAÚDE

		<p>todas as pessoas que estiverem ate 28/04/2021 na fila, fila de cirurgia de epiterigeo que será realizado a todos os cidadãos que estão na fila ate 31/12/2020.</p> <p>E agora está sendo realizado o mutirão de consultas ortopedias, iniciado pelos retornos de ortopedias, visto com CISCOPAR e analisado para fazer retornos aos sábados, porém a fila de ortopedia se matem no estudo para melhora o 61encaminhamento da rede e o processo de trabalho nos agendamentos.</p> <p>Exame de mamografia, que após estudo, temos vagas em quantidade suficiente, porém existe fila de espera, foram cruzados os dados no mês de fevereiro e março/2021 e de 4300 mulheres na fila para este exame, a sua grande maioria já tinha sido realizado porém se mantinha no sistema, e sobraram 1375 mulheres que não possuem registro em nenhum local da realização deste exame, estas mulheres está sendo entrado em contato através do contato telefônico, e se ainda não realizou o exame, está sendo liberado para as mesmas, conforme agendas disponíveis no sistema CARE do estado do Paraná, e quando mulheres menores de 35 anos, agendamento via CISCOPAR;</p> <p>Infectologista da rede, iniciou a qualificação da fila de espera para infectologista, Maio/2021.</p> <p>Exame de eletrocardiograma, estudando a fila, para sua</p>
--	--	---

PREFEITURA DO MUNICÍPIO DE TOLEDO
SECRETARIA DA SAÚDE

		<p>redução, mas já se tem liberado exames via CISCOPAR.</p> <p>Iniciou-se um estudo sobre próteses dentarias que hoje possui uma fila extensa, para ver a possibilidade de melhora, visto que o CISCOPAR não tem dado conta das demandas do município.</p>
15	Disponibilizar para a população a lista de espera para consulta e tratamento com clínicas e profissionais especializados (SADT)	
16	Contratar mais profissionais para a Rede de Saúde Mental: psiquiatras, psicólogos, assistente social, Terapeuta Ocupacional, enfermeiros e técnicos de enfermagem.	
17	Contratação de mais um profissional assistente social para o PAM (mine)	<p>EM EXECUÇÃO</p> <p>Atualmente estamos com 03 assistentes social no PAM, sendo 02 contratação por meio de PSS e 01 remanejada da UPA profissional concursado do município. Atualmente PAM em escala de 12/60 com assistente social, contento 12horas diárias de domingo à domingo, Futuro concurso para contratação de profissionais estatutários;</p>
18	Garantir profissionais de Assistente Social para cada UBS/ESF do município.	

PREFEITURA DO MUNICÍPIO DE TOLEDO
SECRETARIA DA SAÚDE

19	Aumentar/Contratar profissionais de fonoaudiologia, priorizando se possível atendimento mais próximo do local de moradia do usuário	
21	Proporcionar atendimento odontológico em todas as UBS/ESF	EM EXECUÇÃO Convocação n. 12, do concurso publico n.º 01/2020, convocado 04 odontólogo T4 (20h/semanal). (Órgão oficial, edição n.3.114 de 03 de janeiro 2022, pagina 6-7
22	Necessidade de ACS nas unidades do interior.	EM EXECUÇÃO Concurso publico n.º 01/2022, para ACS e ACE (Órgão oficial, edição n.3.137 de 28 de janeiro 2022, pagina 1-28
24	Proporcionar capacitação continuada a todos os profissionais vinculados aos serviços de saúde com foco aos seguintes itens: assistência farmacêutica, humanização do atendimento, atendimento a pessoas estrangeiras, as pessoas com deficiências, crianças, adolescentes, e pessoas com ideação ou tentativa de suicídio.	EM EXECUÇÃO Encaminhado oficio 1353/2021 de 16/11/2021 para Escola Administração Publica com as necessidades previstas para o a ano de 2022 frente as capacitações/treinamentos.
25	Fortalecimento da Academia da Saúde para que possamos executar ações de prevenção em saúde.	
26	Criar uma academia de saúde com ambiente amplo e que contemple os profissionais para orientação e	

PREFEITURA DO MUNICÍPIO DE TOLEDO
SECRETARIA DA SAÚDE

	acompanhamento dos pacientes da abrangência: Panorama, Panorama II, Belo Horizonte e Cezar Parque sendo que a mesma tenha todos os equipamentos relacionados a saúde como: esteiras, bicicletas, estação de musculação, barra de peso, flexor, puxador de frente, alteres, colchonetes, tatames e computadores.	
28	Curso de capacitação para as equipes dos serviços de saúde para os atendimentos as pessoas com deficiência e estrangeiros, no que se refere a intérprete de libras, manuseio de cadeiras de rodas, bengalas e outros.	EM EXECUÇÃO Encaminhado ofício 1353/2021 de 16/11/2021 para Escola Administração Publica com as necessidades previstas para o a ano de 2022 frente as capacitações/treinamentos.
29	Capacitar todos os profissionais da saúde envolvidos na assistência farmacêutica no município de Toledo e do Consórcio (CISCOPAR) sobre componente especializado da assistência farmacêutica da SESA/PR	
31	Garantir recursos humanos para que os serviços tenham garantia de continuidade e qualidade.	EM EXECUÇÃO Solicitado Contratações estabelecidas por meio de concurso publico em 2022, 46 profissionais para Secretaria de Saúde
33	Que a gestão municipal de maior abertura para o Conselho fiscalizar os recursos de sua aplicabilidade na área da saúde.	
34	Implantação na Assistência Farmacêutica de Farmácia móvel para atender as Unidades de Saúde do Interior.	

PREFEITURA DO MUNICÍPIO DE TOLEDO
SECRETARIA DA SAÚDE

35	Ampliar os medicamentos a serem manipulados.	
36	Ampliar o atendimento em no mínimo uma Farmácia Básica para atendimento todos os dias da semana com horários definidos.	<p>EM EXECUÇÃO</p> <p>Ampliação do horário de atendimento na Farmácia comunitária do PAM no ano de 2020, que atende de segunda a sexta das 07 as 19 h, e final de semana sábado e domingo período da manhã das 08 às 12 h. No mês de abril/2021 devido à baixa demanda e procura por este serviço, foi parado o atendimento para reavaliação do mesmo e suas necessidades.</p>
37	Garantir a medicação adequada conforme a demanda populacional e conforme a patologia do usuário	
39	Adequar a REMUME de acordo com a análise da comissão multiprofissional e demanda de prescrição médica por meio de protocolos específicos para medicamentos fora da RENAME.	<p>EM EXECUÇÃO</p> <p>Esta ação vem sendo adequada há algum tempo, há reuniões da comissão de farmácia e demais profissionais, para a definição das medicações a serem instituídas e suas justificativas. Temos uma REMUME já com medicações que não são contempladas na RENAME e sim nas necessidades da população, mas lembrando sempre que também é avaliado juntamente o orçamento do ano, para toda esta mudança.</p>
40	Comprimento de integralidade no atendimento previsto pela Lei 8.080/90 quanto ao fornecimento de medicamentos, e	<p>EXECUTADO</p> <p>Esta integralidade no fornecimento das medicações nos</p>

PREFEITURA DO MUNICÍPIO DE TOLEDO
SECRETARIA DA SAÚDE

	<p>que nos postos de saúde seja disponibilizado medicamentos gratuitos a qualquer cidadão, independente se a receita foi de atendimento particular e/ou convênio. Que prevaleça o direito do cidadão.</p>	<p>serviços de saúde municipal já é seguida, toda a medicação no município é fornecido com prescrições seja para publico SUS ou privado, isto já possui mais de 10 anos de prática, apenas não é entregue quando o medicamento está em falta ou não faz parte da REMUME.</p> <p>Dentro do rol da farmácia o que não é entregue para cidadãos que são atendidos na rede privada são fórmulas artificiais (leite) e dietas enterais, pois estes temos critérios diferentes de análise e o cidadão deve seguir a rotina do município para esta entrega. E não são considerados medicamentos e sim suplementos ou fórmulas artificiais.</p>
<p>42</p>	<p>Pacientes encaminhados com urgência que vierem a faltar à consulta com a especialidade deverão ser reavaliados pelo médico da atenção básica e, se necessário, reencaminhado. Se isso acontecer por duas vezes sem justificativa, o paciente será realocado para o fim da fila.</p>	<p>EM EXECUÇÃO</p> <p>Esta proposta precisa do CMS para iniciar uma discussão e construção, pois precisamos realizar um protocolo onde todos saibam como realmente ira funcionar as faltas. Pois realmente há um índice de falta grande, e muitas vezes por justificativos como esqueci entre outras que não deveriam ocorrer. <u>Sugestão sair daqui com esta reunião agendada para conseguirmos finalizar esta proposta.</u></p>
<p>43</p>	<p>Agilidade nos agendamentos de fisioterapia.</p>	<p>EM EXECUÇÃO</p> <p>Gostaríamos de entender melhor esta parte do atendimento de fisioterapia, pois não temos fila de espera, salvo as exceções dos pacientes que estão na fila de espera por</p>

PREFEITURA DO MUNICÍPIO DE TOLEDO
SECRETARIA DA SAÚDE

		<p>quererem fazer único e exclusivamente na clínica de fisioterapia da UNIPAR, demais pacientes que aceitam realizar em outras clínicas, não estamos mais com filas.</p> <p>No dia 12/05/21 o município foi informado pelo CISCOPAR que não temos mais fisioterapia domiciliar, e já foi realizado pela diretora central de especialidade um ofício solicitando o credenciamento de tal serviço o mais rápido possível, devido as necessidades que o município apresenta.</p>
44	Exames de ressonância magnética com maior agilidade do agendamento e que o mesmo venha a ser preferencialmente em Toledo	
45	Ampliar a cota para cirurgias eletivas – melhoria do atendimento hospitalar através de uma maior disponibilização mais agilização das mesmas.	<p>EM EXECUÇÃO</p> <p>Resolução da SESA Opera Paraná., reorganizações de AIH.</p>
46	Formular um sistema de melhoria de aviso aos pacientes pela UBS e central de especialidades quando o profissional da área de saúde estiver impossibilitado de atender (férias, atestado, curso).	<p>EM EXECUÇÃO</p> <p>Esta ação já está em pauta, e acreditamos que será resolvido o mais breve possível, no momento fluxo está assim: os nomes dos pacientes estão sendo enviados para as UBS avisarem, sobre os atestados quando médico não pode atender especialidade, mas isto está em construção para melhorar o fluxo, pois realmente antes, não estava sendo avisados os usuários por nenhum lugar, nem pela central de especialidade, nem pela UBS que não tinha este</p>

PREFEITURA DO MUNICÍPIO DE TOLEDO
SECRETARIA DA SAÚDE

		conhecimento, nem pela clínica que já possuía o agendamento prévio deste usuário; POREM AINDA EM CONSTRUÇÃO ESTE PROCESSO.
47	Propor que haja um sistema de agendamento mais eficiente para que os pacientes sejam atendidos mais rápido com melhor orientação do agendamento.	
49	Incluir em todas as UBS o programa de acolhimento ao usuário	
50	Melhorar o atendimento de vacinas no interior.	<p>EXECUTADO</p> <p>Acreditamos que esta ação foi contemplado, pois antes não estávamos tendo vacinas em todas as UBS do interior, agora, cada UBS do interior, salvo exceções UBS Vila Nova e Novo Sarandi, que tem todos os dias, as demais têm no mínimo 1x por semana garantido as vacinas em sua UBS para todas as faixas etarias.</p> <p>Locais que estão abertos e realmente não temos vacinas são Cerro da Lola e Bom Princípio e futuras instalações em Ouro preto – pois não possuem estruturas sanitárias para tal ação, será feitos apenas as campanhas, demais vacinas normalmente liberado na UBS do interior mais próxima.</p>
51	Fazer o tratamento e o atendimento de Infecções Sexualmente Transmissíveis nas UBS do município; HPV,	EM EXECUÇÃO

PREFEITURA DO MUNICÍPIO DE TOLEDO
SECRETARIA DA SAÚDE

	Sífilis, Gonorreia entre outras	Implantado no mês de Abril de 2021 o protocolo de enfermagem de IST no município de Toledo, todos os profissionais já foram capacitados e já estão atuando para tal ação. Sendo enviado ao CTA/CISCOPAR apenas casos que realmente necessitam. Ainda podem haver alguns equívocos, pelo pouco tempo de implantação do protocolo, mas os que forem havendo serão solucionados.
52	Garantir o acesso ao teste rápido de HIV, Sífilis e Hepatites virais por livre demanda nas UBS por toda a população interessada no momento em que procure o serviço ou num prazo Maximo de 24 horas	EM EXECUÇÃO As UBS estão conseguindo atender as demandas dos usuários, salvo exceções de término do horário de trabalho e falta do profissional, mas o usuário sai com o agendamento para a realização.
54	Criação de programa para realização de palestras informativas, com profissionais de saúde e voluntários capacitados sobre a prevenção de doenças nas comunidades, escolas, grupos de idosos e associações comunitárias.	Contempladas nas ações da PAS 2022.
55	Intensificar as campanhas de prevenção de saúde bucal nas escolas, grupos de idosos e portadores de necessidades especiais, elaborando um planejamento.	Contempladas nas ações da PAS 2022.
56	Mais humanização SUS por parte dos médicos no atendimento no pronto socorro e demais hospitais, não	

PREFEITURA DO MUNICÍPIO DE TOLEDO
SECRETARIA DA SAÚDE

	apenas fornecendo receitas, mas conversando com os doentes, em relação à doença e medicamentos receitados.	
57	Criar horários alternativos de atendimento das UBS/ESF (noturno) para aumentar número de consultas / atendimentos, atendendo principalmente trabalhadores que não tem disponibilidade de ir no posto durante horário comercial.	
58	Ter melhor gerenciamento para os atendimentos na UBS de Novo Sarandi	<p>EXECUTADA</p> <p>Novo Sarandi conta com um médico do programa mais médico que realiza 36horas/semanal na UBS e outro médico clínico geral que faz 10horas semanas, 01 enfermeiro de 40horas/semanal, além da equipe de apoio (assistente administrativo, técnicos de enfermagem, agente comunitário de saúde). Avaliando os atendimentos realizados de acordo com o funcionamento da UBS de Novo Sarandi, temos carga horário medica em quantidade suficiente para a demanda.</p> <p>Existe a necessidade frente aos transportes, porém deste muito mais vinculado a parte de transporte social, do que vinculado ao transporte da saúde.</p>
59	Quando integrantes da equipe médica, enfermeiros e técnicos de enfermagem entrarem em férias, licença maternidade e atestados prolongados (mais que 10 dias) que estes sejam substituídos para que não haja prejuízo no	

PREFEITURA DO MUNICÍPIO DE TOLEDO
SECRETARIA DA SAÚDE

	atendimento da população.	
60	Implantar campanha para jovens idênticas ao mês da mulher ou do homem incentivando o jovem para se cuidar da saúde para chegar na velhice com menos problemas.	
61	Propor que a UBS de Dez de Maio tenha um dentista pelo menos uma vez por semana, visto que esta unidade já tem os aparelhos necessários, para atendimento de adultos e crianças.	
64	Realizar um controle de agendamentos (via call-center por exemplo) a fim de se evitarem faltas e abstenções.	
65	Inclusão e ampliação de terapias alternativas na Rede de Saúde Mental.	
66	Fortalecer a estruturação do CAPS, por meio de equipes multiprofissionais e qualificadas.	
68	Fortalecimento da Atenção Básica em equipamentos, profissionais capacitados e insumos.	
69	Realizar diagnóstico situacional da população sem-teto a fim de se proporcionar acesso à saúde.	
70	Criar e manter ativa equipe de gestão para projetos e	

PREFEITURA DO MUNICÍPIO DE TOLEDO
SECRETARIA DA SAÚDE

	alimentação dos sistemas de informação.	
72	Discutir com as demais pastas os vazios assistenciais cujo custo tem recaído exclusivamente sobre a saúde.	
73	Uso eficiente de sistemas e ferramentas para redução de custos.	
74	Ampliar equipe do PAD para EMAD para equipe multiprofissional.	<p>EXECUTADA</p> <p>O EMAD já foi homologado e habilitado, de acordo com a Portaria GM/MS N.º 1.938, de 12 de Agosto de 2021. CNES: 7463847.</p> <p>Atualmente possuímos a equipe do EMAD I e EMAP. Constam nesta equipe, 01 medico 40h, 02 enfermeiros de 30h, 04 técnicos de enfermagem de 30 h, 01 fonoaudióloga de 30h, 02 fisioterapeutas de 30h, 01 Assistente social 30h, 01 Assistente Administrativo 40h, 01 Nutricionista 20h.</p>
75	Aumentar a equipe multidisciplinar que atende aos pacientes acamados das áreas descobertas do ESF	<p>EM EXECUÇÃO</p> <p>Atualmente organizado 01 medico de 20 horas semanais para realizar visitas domiciliares, nas UBS que não possuem equipes de ESF, contratação de 02 fisioterapeutas para atendimento domiciliar, mantendo 02 nutricionista para atendimento a usuários da rede da APS, e 01 assistente social (20h) que auxilia nas questões voltadas as visitas</p>

PREFEITURA DO MUNICÍPIO DE TOLEDO
SECRETARIA DA SAÚDE

		domiciliares.
76	Implantação e Implementação de protocolos clínicos para ampliar a resolutividade, além da capacitação dos profissionais e auditoria frente aos protocolos.	
77	Ampliar e fortalecer os exames e diagnósticos por imagem no Município de Toledo, exemplo: ultrassom, ressonância e outros.	
78	Garantir manutenção preventiva em todas as unidades básicas de saúde.	
80	Construção de Certi com hidroginástica para atender idosos da industrial, Jardim Porto Alegre e Gisela.	
82	Que Toledo tenha uma gestão plena de saúde.	
83	Que haja maior transparência e fiscalização no hospital regional inclusive com punição para os responsáveis.	
84	Intensificar fiscalização e multa de casas com foco de dengue ou reincidente.	
85	Propor que a UBS de Dez de Maio tenha uma cobertura maior que os pacientes possam se proteger e um banco para esperar.	
86	Ampliação do posto da unidade de saúde de Dez de Maio e	EXECUTADA

PREFEITURA DO MUNICÍPIO DE TOLEDO
SECRETARIA DA SAÚDE

	implantação de uma equipe completa com médicos, enfermeiros, técnicos e agentes de saúde onde atuem na melhoria da qualidade de vida de toda a nossa população.	A UBS dez de maio, esta contemplada com a ESF do interior oeste, onde temos a UBS dez de maio, concórdia do oeste e cerro da Lola, para uma equipe de 40 horas, sendo assim o médico, enfermeiro e demais membros da equipe, realizam atendimento desta população. E fora estes profissionais que ficam lotados na UBS concórdia mas que semanalmente vão a UBS de 10 de maio, e mantido uma técnica de enfermagem para dar os atendimentos a vacina, curativo, entrega de medicação e outros procedimentos necessários todos os dias da semana das 07 as 13 h. Sendo assim e analisando os dados, acreditamos que esta proposta já está contemplada, visto que não temos ainda a necessidade de implantar uma equipe maior na UBS de dez de maio.
88	Realizar parcerias com faculdades (Educação Física, nutrição, fisioterapia) para desenvolvimento de projetos, melhorando a qualidade de vida da terceira idade,	
89	Construção de uma sede própria para o CAPS AD	
90	Proporcionar a discussão dos Instrumentos de Gestão de Saúde com os servidores das UBS e população em geral	EM EXECUÇÃO Atualmente estamos na construção do plano municipal de saúde, e estamos realizando com cada departamento da saúde uma conversa, e foi convidado o conselho de saúde a participar, posterior a esta construção segmentada, será feito uma avaliação e a finalização da construção em conjunto com

PREFEITURA DO MUNICÍPIO DE TOLEDO
SECRETARIA DA SAÚDE

		<p>todos os departamentos. O instrumento foi disponibilizado para cada diretor da área da saúde, para disponibiliza a seus profissionais a fim de discutir. Já foi realizado esta parte com a atenção básica/odontologia, agora no próximo mês de junho será discutido saúde mental e s e possível central de especialidade.</p> <p>Para a população em geral, houve a abertura por meio da prefeitura no sait do município e em discussão via ambiente virtual. Onde quem foi responsável por esta construção foi a Secretaria de Administração.</p>
91	Implementar os canais de comunicação em nível de informação para assegurar a participação da comunidade nas decisões da gestão	
92	Tendo em vista que a Conferência Municipal será realizada de 4 em 4 anos, solicitamos que no 2º ano após esta grande conferencia, o CMS convoque uma plenária de avaliação das propostas aprovadas na conferência anterior.	<p>EXECUTADA</p> <p>Contemplada, foi revisado as propostas no dia 24/05/2021 e 04/06/2021, presentes representante da 20ª Regional de Saúde, membros do conselho municipal de saúde parte seguimentos usuários, e do CMS seguimento GOV – presentes Diane, Sirlene e Neuza.</p>
94	Possibilitar acessibilidade e romper as barreiras arquitetônicas para as pessoas com deficiência em todos os serviços de saúde, avaliando acessos, rampas, escadas, linhas guias, sob a perspectiva da pessoa com deficiência, se	

PREFEITURA DO MUNICÍPIO DE TOLEDO
SECRETARIA DA SAÚDE

	motora ou visual.	
96	Trabalhar a saúde em conjunto e parceria com as demais secretarias; associação de moradores grupo de idosos empresas e população de modo geral	
97	Melhorar o serviço de transporte de retorno de usuários do SUS para pacientes acidentados e impossibilitados de usar transporte de veículos comuns	<p>EXECUTADA</p> <p>O fluxo que a secretaria de saúde possui, é aquele em quem defini o que o usuário necessita neste requisito de transporte é a equipe de saúde, ou o médico assistente. Pois se houver uma carta de necessidade de transporte por ambulância, este paciente será transportado de ambulância, se não houver esta carta, será transportado de veículo comum. Sendo assim a equipe de transporte não é a que decide o meio de transporte, apenas a executa conforme solicitações dos profissionais médicos e enfermeiros.</p>
99	Que toda a unidade de saúde e pronto socorro tenham ficha de notificação de acidente de trabalho, CAT-Comunicado de Acidente de Trabalho, e que o médico que atender preencha a sua parte que lhe cabe dando o diagnostico relacionando no documento o fato ocorrido, disponibilizando ao trabalhador.	
100	Implantar serviço de informação mensal em saúde, referente aos indicadores de saúde, objetivando a promoção da	

PREFEITURA DO MUNICÍPIO DE TOLEDO
SECRETARIA DA SAÚDE

	qualidade de vida, bem como a conscientização do usuário quanto ao uso adequado do sistema, através dos meios de comunicação(rádio, TV, jornais, revistas, criar equipe para promover o conhecimento dos deveres do usuário e obrigações.	
101	Estruturar no município de Toledo um centro de referência a saúde do trabalhador com equipe multiprofissional capacitada	EM EXECUÇÃO Desde novembro de 2020, possuímos o centro de reabilitação de fisioterapia, que possui no momento 02 fisioterapeutas, 01 enfermeira, 01 ADS e 01 Educador físico, com a intenção de ampliar a equipe, mas já desenvolvendo ações para população.
102	Promover divulgação ampla dos Eventos: Audiência Pública, Reuniões do Conselho, Reunião com Associações de Bairros para orientações do funcionamento da Política de Saúde, Conferencias.	
103	Planejamento estratégico com objetivo de buscar mais eficiência e economia, resolutividade para evitar problemas	
105	Melhorar o sistema de transporte coletivo para cadeirantes e pessoas especiais.	EM EXECUÇÃO Encaminhar via ofício para empresa sorriso de transporte coletivo, visto que não está sob responsabilidade da saúde tal ação.

PREFEITURA DO MUNICÍPIO DE TOLEDO
SECRETARIA DA SAÚDE

106	Combate a corrupção ao esquema à saúde (prótese, remédios, materiais hospitalares).	
109	Criação de uma escolinha para crianças, futsal atividades físicas para elas, com professores específicos.	EM EXECUÇÃO Encaminhar via ofício para secretaria de esporte.
110	Disponibilizar acesso ofertando transporte para idosos participar do serviço de convivência no Certi.	EXECUTADA Contemplada, pois possuímos o transporte coletivo para tal ação.
111	Construção de uma “Casa Abrigo” para mulheres vítimas de violência	EM EXECUÇÃO Encaminhar via ofício para a secretaria da mulher e assistência.
112	Implantar em todas as escolas municipais em parcerias da saúde, educação e meio ambiente as hortas caseiras.	

PREFEITURA DO MUNICÍPIO DE TOLEDO
SECRETARIA DA SAÚDE

4. PROGRAMAÇÃO ORÇAMENTÁRIA

Blocos de Financiamento	DEMONSTRATIVO DA PROGRAMAÇÃO DE DESPESAS COM SAÚDE POR SUBFUNÇÃO, NATUREZA E FONTE										TOTAL
	0 (Livre)		303 (15%)		Federal		Estadual		Outros		
	Corrente	Capital	Corrente	Capital	Corrente	Capital	Corrente	Capital	Corrente	Capital	
Atenção Básica 301	R\$ 15.126.987,83	R\$ 730.000,00	R\$ 51.089.293,64	R\$ 390.800,00	R\$ 11.689.286,06	R\$ 10.400,00	R\$ 415.186,00	-	-	R\$ 30.000,00	R\$ 79.481.953,53
Assistência Hospitalar 302	R\$ 52.367.955,37	R\$ 1.153.778,34	R\$ 15.906.482,20	R\$ 321.404,16	R\$ 14.540.565,92	R\$ -	R\$ 2.332.925,78	R\$ 50.000,00	-	R\$ 500,00	R\$ 86.673.611,77
Suporte Profilático 303	R\$ 100,00	R\$ 100,00	R\$ 100,00	R\$ 100,00	R\$ 1.780,00	R\$ 200,00	R\$ 500,00	R\$ 150,00	-	-	R\$ 3.030,00
Vigilância Sanitária 304	R\$ 2.145.104,35	R\$ 15.000,00	R\$ 27.250,00	R\$ 1.000,00	R\$ 165.271,67	-	-	-	R\$ 1.041.120,00	R\$ 300,00	R\$ 3.395.046,02
Vigilância Epidemiológica 305	R\$ 1.703.836,70	R\$ 25.000,00	R\$ 5.700,00	R\$ 55.000,00	R\$ 2.069.308,15	R\$ 100,00	R\$ 2.000,00	R\$ 1.200,00	-	-	R\$ 3.862.144,85
Alimentação e nutrição 306	R\$ 200,00	-	-	-	R\$ 16.000,00	-	-	-	-	-	R\$ 16.200,00
Outras subfunções 122	R\$ 902.240,48	R\$ 19.000,00	R\$ 276.170,00	R\$ 10.000,00	-	-	-	-	-	-	R\$ 1.207.410,48
Total	R\$ 72.246.424,73	R\$ 1.942.878,34	R\$ 67.304.995,84	R\$ 778.304,16	R\$ 28.482.211,80	R\$ 10.700,00	R\$ 2.750.611,78	R\$ 51.350,00	R\$ 1.041.120,00	R\$ 30.800,00	R\$ 174.639.396,65

FONTE: Lei "R" 96 de 03 de dezembro de 2021.

OBS: Os valores apresentados na planilha tratam-se da previsão orçamentária para o exercício de 2022, aprovada pela lei "R" 96 de 03 de dezembro de 2021, que serão atualizadas no decorrer do ano de execução.

PREFEITURA DO MUNICÍPIO DE TOLEDO

SECRETARIA DA SAÚDE

5. MONITORAMENTO E AVALIAÇÃO

Monitorar consiste em realizar análises longitudinais, que buscam produzir informações para revelar o curso ou desenvolvimento de algo no tempo. Consiste em acompanhar o monitorado de forma mais frequente, por meio de observações, pareceres, coleta de dados, medições, indicadores, tabulações e compilações. O monitoramento verifica se o desenrolar das ações de uma dada estratégia aponta para o alcance de metas e objetivos. A avaliação amplia a compreensão sobre o avaliado, por meio de instrumental qualitativo ou quantitativo, dependendo da questão levantada. É importante ressaltar que avaliações também podem e devem ser monitoradas e avaliadas e esse processo é denominado meta avaliação.

Os artigos 15 e 17 da Lei 8.080/90 estabelecem que a União, os estados, o Distrito Federal e os municípios exercerão, em seu âmbito administrativo, as atribuições de avaliação e controle de serviços de saúde, além da avaliação e divulgação das condições ambientais e da saúde da população; e que é responsabilidade dos estados e dos municípios participar das ações de controle e avaliação das condições e dos ambientes de trabalho.

O Capítulo IV da LC 141/12, que trata da transparência, visibilidade, fiscalização, avaliação e controle menciona que os resultados do monitoramento e avaliação de cada ente, serão apresentados de forma objetiva, inclusive por meio de indicadores, e integrarão o Relatório de Gestão de cada ente federado.

O Decreto 7.508/11 estabelece a necessidade de que sejam definidos critérios de avaliação dos resultados e forma de monitoramento permanente e o estabelecimento de estratégias que incorporem a avaliação do usuário das ações e dos serviços, como ferramenta de sua melhoria.

PREFEITURA DO MUNICÍPIO DE TOLEDO
SECRETARIA DA SAÚDE

REFERÊNCIAS

BRASIL. PORTARIA Nº 2.135, DE 25 DE SETEMBRO DE 2013 Estabelece diretrizes para o processo de planejamento no âmbito do Sistema Único de Saúde (SUS). http://bvsmms.saude.gov.br/bvs/saudelegis/gm/2013/prt2135_25_09_2013.html

BRASIL. Ministério da Saúde. Manual de planejamento no SUS / Ministério da Saúde, Fundação Oswaldo Cruz. – 1. ed., rev. – Brasília : Ministério da Saúde, 2016. 138 p. : il. – (Série Articulação Interfederativa ; v. 4)

BRASIL. Lei Orgânica da Saúde. Lei nº. 8080, de 19 de setembro de 1990. Dispõe sobre as condições para a promoção, proteção e recuperação da saúde, a organização e o funcionamento dos serviços correspondentes e dá outras providências. Brasília, 1990.

BRASIL. Lei Orgânica da Saúde. Lei nº. 8.142, de 28 de dezembro de 1990. Dispõe sobre a participação da comunidade na gestão do Sistema Único de Saúde (SUS) e sobre as transferências intergovernamentais de recursos financeiros na área da saúde e dá outras providências. Brasília, 1990.

TOLEDO. Plano Municipal de Saúde 2022-2025. Departamento de Gestão em Saúde da Secretaria de Saúde. Toledo, Dez/2021.