



Mantenedora:

**HOESP – ASSOCIAÇÃO BENEFICENTE DE
SAÚDE DO OESTE DO PARANÁ**
CNPJ – 06.958.776/0001- 03



DECLARAÇÃO

Eu, **CLAUDIO TOMUO HAYASHI**, brasileiro, casado, Médico, portador da Cédula de Identidade/RG nº. [REDACTED] e inscrito no CPF/MF sob o nº. [REDACTED] residente e domiciliado na [REDACTED] [REDACTED] Cidade de Toledo, Paraná, na qualidade de representante legal da **HOESP - ASSOCIAÇÃO BENEFICENTE DE SAÚDE DO OESTE DO PARANÁ** mantenedora do Hospital Bom Jesus, inscrita no CNPJ Nº 06.958.776/0001-03 e CNES 4056752, com sede na Rua Almirante Barroso, nº 2193, na cidade de Toledo/Paraná, declaro para os devidos fins e a quem possa interessar que, responsabilizo-me pelo recebimento, aplicação e prestação de contas dos recursos à conta do Banco Caixa Econômica Federal – Agência: 4317 – Conta Corrente: 902818-7 da parceria, bem como os da devida contrapartida, quando houver,

Sendo essa declaração de boa fé, vai por mim assinado.

Toledo/Paraná, 08 de julho de 2025.

CLAUDIO TOMUO
HAYASHI:59303662849

Assinado de forma digital por
CLAUDIO TOMUO
HAYASHI:59303662849
Dados: 2025.07.09 09:29:44 -03'00'

CLAUDIO TOMUO HAYASHI
PRESIDENTE DA HOESP

HOESP ASS BENEF SAUDE OESTE PR

CNPJ: 06.958.776/0001-03

Agência: 04317 Produto: 1292 Conta: 000577498523-3



Emitido em

08/07/2025 10:45:03

Extrato

Lançamentos de 01/07/2025 à 08/07/2025

Data de lançamento	Data de movimento	Documento	Histórico	Valor(R\$)	Saldo(R\$)
SAC CAIXA 0800 726 0101	Ouvidoria 0800 725 7474				
Pessoas com deficiência auditiva 0800 726 2492	Alô CAIXA 0800 104 0104				



Andressen

hoesp@hoesp.org.br

De: Dpto. de Infância e Juventude <smdh.infancia@gmail.com>
 Enviado em: segunda-feira, 7 de julho de 2025 10:58
 Para: Casa de Maria; Administração Casa de Maria; Ledi Maas; APAE TOLEDO; Ivone Laguna; contato@aldeiabetesda.org.br; roseprocksch@icloud.com; secretariaexecutiva@hoesp.org.br; hoesp@hoesp.org.br
 Assunto: Orientação item 12.5 Chamamento Público 02/2025.

Bom dia,

Prezados e Prezadas,

Presidentes das Organizações da Sociedade Civil

Proponentes ao Chamamento Público 02/2025

Diante das dúvidas que surgiram, orienta-se que:

A documentação solicitada no item ~~6.4.3~~ **12.5**

I - comprovante de existência de conta corrente específica para movimentação dos recursos públicos em nome da organização da sociedade civil através de extrato bancário, pessoa jurídica em nome da OSC, com saldo zerado;

II - declaração assinada pelo Presidente atual da entidade responsabilizando-se pelo recebimento, aplicação e prestação de contas dos recursos que receber à conta da parceria, bem como os da devida contrapartida, quando houver.

Deverá ser entregue presencialmente em forma física até o dia **09 de julho de 2025** para o Departamento de Políticas para Infância e Juventude na Secretaria de Desenvolvimento Humano e Social: Infância, Juventude, Pessoa Idosa e Família (SDHS), localizada na Rua México, 150 – Jardim Gisela, dias úteis entre 8h-12h e 13h-17h.

Ressalta-se ainda que, para as entidades que tiveram diligências relacionadas ao Plano de Trabalho, a Comissão de Análise e Seleção de Projetos **solicita entrega física das 3 vias do Plano de Trabalho conforme as adequações que foram realizadas na etapa de diligências, devidamente assinadas.** OK

Comissão de Análise e Seleção de Projetos

PORTARIA Nº 354, de 15 de maio de 2025

Departamento de Políticas para a Infância e Juventude



Rua México, 150 - Jardim Gisela - Toledo/PR

Ambrósio
[Handwritten signature]

**ANEXO 03
PLANO DE TRABALHO**

I – DIAGNÓSTICO:

1.2 CONDIÇÕES DE SAÚDE

1.2.1 Perfil Demográfico

De acordo com o Plano Municipal de Saúde 2022/2025 Toledo tem uma população estimada pelo IBGE no ano de 2020 em 142.645 habitantes, é a 12º mais populoso município do Paraná e 36º da região Sul do Brasil (fonte: PLANO MUNICIPAL DE SAÚDE 2022/2025, 2021).

O município de Toledo é considerado de importância regional por ser sede da 20ª Regional de Saúde. Tem uma área de 1.205.501 Km², está situado na Região Oeste do Paraná e faz divisa com os seguintes municípios: ao Norte: Maripá e Nova Santa Rosa; ao Sul: Santa Tereza do Oeste e São Pedro do Iguçu; a Leste: Assis Chateaubriand, Tupãssi e Cascavel; e a Oeste: Quatro Pontes, Marechal Cândido Rondon e Ouro Verde do Oeste. Segundo a estimativa oficial, nos últimos dez anos (2010-2020) se observa um acréscimo em torno de 19,55% no número total de habitantes (fonte: PLANO MUNICIPAL DE SAÚDE 2022/2025, 2021).

Neste contexto Toledo tem se destacado com ótimos índices de qualidade de vida, comprovados a partir do seu índice de desenvolvimento humano (IDH) e dos serviços oferecidos à população, que motivam seu crescimento e desenvolvimento. O IDH mede a saúde, a educação e o padrão de vida de uma população (fonte: PLANO MUNICIPAL DE SAÚDE 2022/2025, 2021).

A Estimativa populacional em Toledo vem mostrando este crescimento de forma gradual e contínua.

1.3 REDE DE ATENÇÃO À SAÚDE

1.3.1 Atenção Básica

No Brasil, a Atenção Básica é desenvolvida com alto grau de descentralização, capilaridade e próxima da vida das pessoas. Deve ser o contato preferencial dos usuários, a principal porta de entrada e o centro de comunicação com toda a Rede de Atenção à Saúde. Por isso, é fundamental que ela se oriente pelos princípios da universalidade, da acessibilidade, do vínculo e longitudinalidade do cuidado, da continuidade do cuidado, da integralidade da atenção, da responsabilização, da humanização, da equidade e da participação social. As Unidades Básicas de Saúde instaladas perto de onde as pessoas moram, trabalham, estudam e vivem desempenham um papel central na garantia à população de acesso a uma atenção à saúde de qualidade (BRASIL, 2017). No município de Toledo a Rede de Atenção Básica está organizada para os atendimentos individuais e coletivos, com ações de promoção, prevenção, recuperação e reabilitação da população toledana. A Atenção Básica busca uma resolutividade de, no mínimo, 85% dos problemas de saúde da população de sua área de abrangência, resolvendo assim a maior parte das situações pelas quais é demandada pela população.

No Estado do Paraná a atenção a saúde da população está organizada a partir de redes de atenção à saúde, as quais estão descritas no Plano Estadual de Saúde 2019-2023. Dentro desta Rede de Atenção à Saúde, tem-se as Linhas de Cuidado a saúde com 7 linhas específicas, tem-se ainda a Rede de Atenção às Urgências e Emergências, com 3 subitens e por fim a Rede de Atenção às Populações Vulneráveis, com a apresentação de 8 populações diferentes (fonte: PLANO MUNICIPAL DE SAÚDE 2022/2025, 2021).

Um dos eixos primordiais da Atenção Básica é trabalhar a educação em saúde, quer seja através de ações individuais ou coletivas, em busca da promoção da saúde e da prevenção de doenças, como também na prevenção secundária e terciária. Além da educação em saúde, trabalhamos com o diagnóstico precoce, o tratamento oportuno, a reabilitação, a redução de danos e a manutenção da

Anderson



Mantenedora:

**HOESP – ASSOCIAÇÃO BENEFICENTE DE
SAÚDE DO OESTE DO PARANÁ**
CNPJ – 06.958.776/0001- 03



Em Toledo, temos a RAS (Rede de Atenção à Saúde) que presta assistência à saúde no âmbito do SUS onde as Unidades Básicas de saúde são as principais portas de entrada desse sistema, realizando o primeiro atendimento na atenção primária. Faz parte desta rede ainda as Unidades de Saúde Mental, Unidades de urgência emergência, Unidades de Assistência Farmacêutica, Central de Especialidade Municipal, Centro de Reabilitação e demais serviços de Apoio diagnóstico. Na rede credenciada possuímos os hospitais e CISCOPAR- Consórcio Intermunicipal Costa Oeste do Paraná, que oferta ao município consultas, exames e procedimentos especializados (fonte: PLANO MUNICIPAL DE SAÚDE 2022/2025, 2021).

1.3.3.1 Assistência Hospitalar

O município de Toledo conta com assistência hospitalar estruturada através de três hospitais privados, credenciados ao Sistema Único de Saúde – SUS, temos o Hospital Bom Jesus – HOESP que é o serviço de referência da 20ª regional de Saúde. A HOESP é credenciada na média complexidade em neurologia e alta complexidade em ortopedia. O Hospital Geral da Unimed/HGU e o Hospital Dr. Campagnolo não são conveniados ao SUS e atendem somente convênio de saúde e particulares.

Até dezembro de 2020 conforme CNES, o município tinha disponíveis 207 leitos gerais, sendo 117 leitos gerais na HOESP que possui atendimento ao SUS. No total de leitos gerais para atendimento ao SUS, possuímos 62 leitos SUS, que equivale a 52,99%. Do total de leitos gerais dentro do município de Toledo, apenas 29,95% é referente ao atendimento ao SUS. Importante ressaltar que este total de leitos gerais para o SUS não atende apenas o município de Toledo, e sim é referência para os 18 municípios da 20ª Regional de Saúde.

O serviço de urgência e emergência é realizado pela Unidade de Pronto Atendimento (UPA) e pelo Pronto Atendimento Municipal (PAM). Quando necessário encaminhar o paciente para média e alta complexidade, paciente deve ser inserido na central de leitos de regulação estadual, o qual é clicado com a instituição que tiver leito disponível para receber o paciente. Os exames necessários durante a internação, nas unidades de emergência do município são realizados através do prestador CISCOPAR. Tendo diversas clínicas conveniadas para esses atendimentos.

As consultas, cirurgias e exames eletivos são encaminhados nas unidades básicas de saúde do município ou na central de especialidades, para serem encaminhadas aos prestadores conveniados ou atendidos no serviço do município (fonte: PLANO MUNICIPAL DE SAÚDE 2022/2025, 2021).

II – OBJETO: Concessão de apoio da Administração Pública Municipal para promover o Projeto “Amamentar é a base da vida” como uma estratégia para garantir o desenvolvimento e uma vida mais saudável para as crianças/RN’s no âmbito do Município de Toledo/Paraná através do aleitamento materno, atualmente o projeto abrange 212 (duzentos e doze) atendimentos mensais.

Handwritten signatures and initials in blue ink, including a large 'A' and the name 'Arbimam' at the bottom.



Mantenedora:

**HOESP – ASSOCIAÇÃO BENEFICENTE DE
SAÚDE DO OESTE DO PARANÁ**
CNPJ – 06.958.776/0001- 03



III – METAS E INDICADORES (QUANTITATIVOS E QUALITATIVOS):

[preencher conforme linha de Ação Financiável que a organização atende do item 3 do edital].

Política de Saúde – Atividades complementares em internamento.

Metas:	Indicadores (qualitativos e quantitativos):
<p>Política da Saúde.</p> <p>I. Contribuir com o cuidado e proteção de crianças/RN's durante o internamento/atendimento hospitalar e domiciliar;</p> <p>II. Promover atividades específicas e orientações sobre aleitamento materno para pais e/ou responsáveis pelas crianças e RN's atendidos.</p>	<p>I. Quantificar número de crianças/RN's que participaram do Projeto;</p> <p>II. Entrevistas e pesquisas (<i>via telefone</i>) após realização das atividades;</p> <p>III. Relatórios atualizados de atividades desenvolvidas no período.</p>

Andresson

[Handwritten initials]

[Handwritten initials]

[Handwritten initials]



Mantenedora:
**HOESP – ASSOCIAÇÃO BENEFICENTE DE
 SAÚDE DO OESTE DO PARANÁ**
 CNPJ – 06.958.776/0001- 03



IV – PERFIL DO PÚBLICO ATENDIDO: O público alvo do Projeto são: Crianças e RN's na faixa etária de 0 a 04 (*quatro*) anos de idade, sendo a maioria dos atendimentos, ou seja, acima de 80% do total de crianças e RN's com 0 a 5 meses de vida, atendidos no Hospital Bom Jesus/HOESP, da cidade de Toledo/Paraná, dos seguintes bairros: Jardim Cassandra, Bela Vista, Jardim São Francisco, Jardim Coopagro, Jardim Europa, Jardim da Mata, Jardim Santa Clara IV, Jardim Gisela, Pinheirinho, Jardim Santa Maria, Jardim Panorama, Vila Pioneiro, Jardim Pancera, Jardim Bressan, Jardim Concórdia, Jardim Maracanã, Centro, Zona Rural, Vila Operária, Tocantins, Jardim La Salle, Jardim Porto Alegre, Vila Brasil, Vila Industrial, Panorama 2, Jardim Parizotto e do distrito de Novo Sarandi atendidos no Banco de Leite Humano Dr Jorge Nisiide do Hospital Bom Jesus/HOESP. Sendo os bairros: Centro, Jardim Panorama, Vila Pioneiro e São Francisco os mais atendidos no período de **fevereiro/2025**.

**IDADE DAS CRIANÇAS E RN'S ATENDIDOS
 NO PERIODO DE 01/02/2025 A 28/02/2025**



Gráfico 1 – Representação gráfica por idade.

**Localização por bairro de Toledo das Crianças e RN's
 atendidos de 01/02/2025 a 28/02/2025**

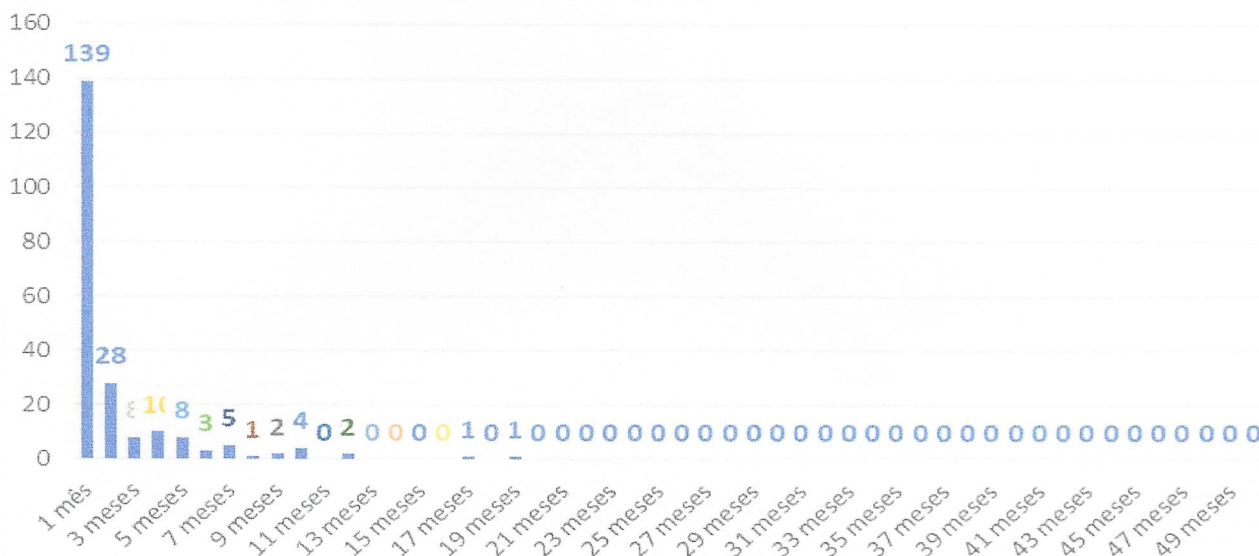

Gráfico 2 – Representação gráfica por localização/bairro.

Amador
[Handwritten signature]
[Handwritten signature]

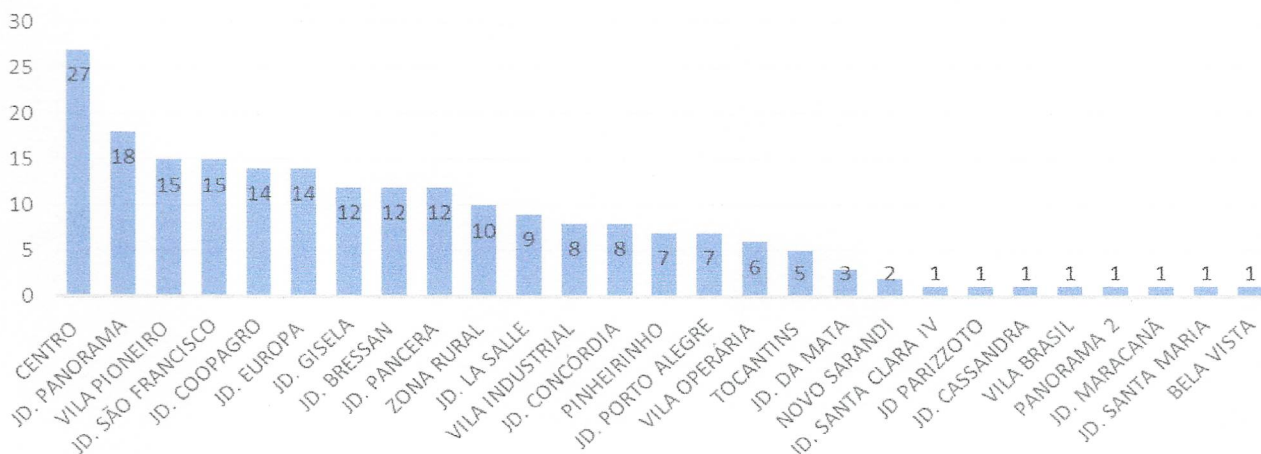

Mantenedora:

**HOESP – ASSOCIAÇÃO BENEFICENTE DE
SAÚDE DO OESTE DO PARANÁ**
CNPJ – 06.958.776/0001- 03



V – JUSTIFICATIVA: A importância das classes hospitalares já é reconhecida legalmente por meio do Estatuto da Criança e do Adolescente Hospitalizado, na Resolução CONANDA nº 41, 17 de outubro de 1995, que em seu item 9 trata do “Direito de desfrutar de alguma forma de recreação, programas de educação para a saúde, acompanhamento do currículo escolar durante sua permanência hospitalar” (SKLASKI, 2009). Cabe salientar que, a ausência de ações que visam efetivar essas políticas, em parte, se deve pela falta de recursos financeiros e humanos. A partir do conhecimento dessa realidade dentro da nossa Instituição de Saúde surgiu a proposta do Projeto “Amamentar é a base da vida”, que visa desenvolver atividades para sanar dúvidas, medos, inseguranças e desmistificar conceitos preestabelecidos sobre amamentação, os quais influenciam no desmame precoce.

Através das orientações sobre o aleitamento materno, instrumentalize-se a nutriz para que a mesma tenha total confiança em si própria para amamentar seu bebe, propiciando um crescimento mais saudável para as crianças e RN's, priorizando sempre a primeira infância conforme a Lei Nº 13.257/2016.

VI – METODOLOGIA: *(descrever de que forma será realizada a execução do Serviço).* Uma equipe multidisciplinar composta por profissional Nutricionista, Enfermeira, Técnicos em Enfermagem, Estagiários exclusivos do Banco de Leite Humano e Assistente Social serão os responsáveis pela coordenação, assessoria e elaboração do Projeto “Amamentar é a base da vida” no Hospital Bom Jesus/HOESP, o qual será realizado diariamente nas unidades de internação (*leitos e enfermarias*), Casa de Parto, Alojamento Conjunto e no próprio Banco de Leite Humano orientando e atendendo as famílias/bebes de Toledo/Paraná, quanto aos direitos da criança na correta e mais saudável alimentação através do aleitamento materno. Semanalmente são realizadas as coletas domiciliares de leite materno, o qual é utilizado no abastecimento do Banco de Leite para suplementação dos recém-nascidos e alimentação dos internados na UTI Neonatal da Instituição. Ainda, semanalmente também são ministrados os Cursos para Casais Grávidos, direcionado às gestantes e seu acompanhante com equipe capacitada e apta a orientar, incentivar, apoiar e acompanhar a Amamentação.

O projeto tem metodologia participativa em todas as suas etapas, o público alvo são famílias, nutriz, crianças e RN's da cidade de Toledo/Paraná atendidos através do Banco de Leite Humano do Hospital Bom Jesus/HOESP.

O Projeto com orientação será realizado todos os dias da semana, sem interrupção, no horário das 7h às 19h, totalizando 84 (*oitenta e quatro*) horas semanais.

VII – IDENTIFICAÇÃO DO PROJETO

Nome: AMAMENTAR É A BASE DA VIDA.

Descrição do projeto

O Projeto Amamentar é a base da vida será realizado diariamente nas unidades de internação (*leitos e enfermarias*), Casa de Parto, Alojamento Conjunto e no próprio Banco de Leite Humano orientando e atendendo as famílias/bebes de Toledo/Paraná, quanto aos direitos da criança na correta e mais saudável alimentação através do aleitamento materno. Semanalmente são realizadas as coletas domiciliares de leite materno, o qual é utilizado no abastecimento do Banco de Leite para suplementação dos recém-nascidos e alimentação dos internados na UTI Neonatal da Instituição. Ainda, semanalmente também são ministrados os Cursos para Casais Grávidos, direcionado às gestantes e seu acompanhante com equipe capacitada e apta a orientar, incentivar, apoiar e acompanhar a Amamentação. As atividades serão desenvolvidas por uma equipe multidisciplinar composta por profissional Nutricionista, Enfermeira, Técnicos em Enfermagem, Estagiários exclusivos do Banco de Leite Humano e Assistente Social.

Objetivo Geral:

Promover o Projeto “Amamentar é a base da vida” como uma estratégia para garantir o desenvolvimento e uma vida mais saudável para as crianças e RN's de Toledo/Paraná através do aleitamento materno.

Anelina



Mantenedora:

**HOESP – ASSOCIAÇÃO BENEFICENTE DE
SAÚDE DO OESTE DO PARANÁ**
CNPJ – 06.958.776/0001- 03



Objetivos Específicos:

- I. Orientar e atender as famílias e crianças/RN's de Toledo/Paraná atendidos na HOESP quanto a importância do aleitamento materno;**
- II. Promover e ministrar cursos com equipe capacitada sobre aleitamento materno;**
- III. Proporcionar atendimento humanizado às nutrizes, crianças e RN's tanto em ambiente hospitalar como também no atendimento domiciliar;**
- IV. Incentivar e orientar com equipe capacitada as nutrizes quanto a coleta, armazenamento e doação de leite materno para abastecimento do Banco de Leite Humano da HOESP.**

Ambrósio
[Handwritten signature]
[Handwritten mark]
[Handwritten mark]



HOESP

Associação Beneficente de Saúde do Oeste do Paraná

Mantenedora:

HOESP – ASSOCIAÇÃO BENEFICENTE DE SAÚDE DO OESTE DO PARANÁ

CNPJ – 06.958.776/0001-03



VIII – CRONOGRAMA DE EXECUÇÃO PARA CUMPRIMENTO DO OBJETO:

a) Identificação do Projeto	b) Objetivo Geral	c) Política Setorial	d) Frequência da execução	e) Capacidade de atendimento	f) Estrutura física utilizada para realização do projeto	g) Recursos Humanos para a execução do projeto	h) Código de natureza de despesa para aplicação	i) Justificativa da aquisição dos materiais e equipamentos, para a realização desse projeto	j) Impacto esperado com a execução do projeto
Projeto “Amamentar é a base da vida”	Promover o Projeto “Amamentar é a base da vida” como uma estratégia para garantir o desenvolvimento e uma vida mais saudável para as crianças e RN’s de Toledo/Paraná através do aleitamento materno.	Saúde	Diariamente, sete dias por semana.	212 (duzentos e doze) atendimentos mensais.	Sede da Instituição; Banco de Leite Humano da HOESP; Alojamento Conjunto; Casa de parto; UTI Neonatal e Pediatria. Além do atendimento domiciliar de coleta.	Equipe multidisciplinar: Assistente Social; Nutricionista; Enfermeira; Técnico de Enfermagem e estagiários exclusivos do Banco de Leite.	4.4.90.52.35.00 4.4.90.52.33.00 4.4.90.52.42.00 4.4.90.52.34.00 4.4.90.52.12.00 4.4.90.52.28.00 3.3.90.30.19.00 3.3.90.30.36.00	Ofertar um serviço de orientações sobre aleitamento materno, com cursos, reuniões e palestras internas e externas, propiciando o desenvolvimento e um crescimento mais saudável para as crianças e RN’s de Toledo/Paraná. Os recursos financeiros serão utilizados para aquisição de equipamentos/maquinários específicos para o Banco de Leite Humano para o correto armazenamento, triagem, aquecimento e higienização do leite humano coletado/doado.	Melhorar e contribuir com o cuidado e proteção de crianças/RN’s de Toledo/Pr durante o internamento / atendimento hospitalar e domiciliar; Promover e qualificar as atividades específicas e orientações para pais e/ou responsáveis pelas crianças e RN’s atendidos. Priorizando o atendimento humanizado e primeira infância.

Obs: Os projetos serão monitorados, avaliados e fiscalizados pelo CMDCA, Comissão de Monitoramento e Avaliação, pelo gestor da Parceria e por outros órgãos da Administração Pública.

Ambrosio



HOESP

Associação Beneficente de Saúde
do Oeste do Paraná

Mantenedora:

**HOESP – ASSOCIAÇÃO BENEFICENTE DE
SAÚDE DO OESTE DO PARANÁ**

CNPJ – 06.958.776/0001- 03



1768

IX – CAPACIDADE, METAS QUANTITATIVAS E PRAZOS DE EXECUÇÃO					
Capacidade de atendimento	Metas quantitativas pactuadas	Política Setorial	Quantidade de Atendidos (as)	Início previsto:	Término previsto:
212 (<i>duzentos e sete</i>) mensais.	212 (<i>duzentos e doze</i>) atendimentos.	Saúde	212 (<i>duzentos e doze</i>) atendidos (as).	Data da publicação do Termo de Fomento.	27 de fevereiro de 2026.
PLANO DE APLICAÇÃO					
X – CRONOGRAMA DE APLICAÇÃO:					
Valor total do repasse				R\$ 215.845,10 (<i>duzentos e quinze mil, oitocentos e quarenta e cinco reais e dez centavos</i>).	
DETALHAMENTO DA APLICAÇÃO					
DESPESAS CORRENTES:					
Código: 3.3.90.30.19.00 – Material de acondicionamento e embalagem.				Valor: R\$ 7.240,30	
Código: 3.3.90.30.36.00 – Material Hospitalar				Valor: R\$ 3.070,00	
SUBTOTAL DESPESAS CORRENTES: R\$ 10.310,30 (<i>dez mil, trezentos e dez reais e trinta centavos</i>).					
INVESTIMENTOS:					
Código: 4.4.90.52.08.00 – Aparelhos, Equipamentos, utensílios médico-odontológico, laboratorial e hospitalar.				Valor: R\$ 9.240,00	
Código: 4.4.90.52.12.00 – Aparelhos e Utensílios Domésticos.				Valor: R\$ 9.116,00	
Código: 4.4.90.52.28.00 – Máquinas e equipamentos de natureza industrial.				Valor: R\$ 115.920,00	
Código: 4.4.90.52.33.00 – Equipamentos para áudio, vídeo e foto.				Valor: R\$ 3.699,00	
Código: 4.4.90.52.34.00 – Máquinas, utensílios e equipamentos diversos.				Valor: R\$ 24.649,80	
Código: 4.4.90.52.35.00 – Equipamentos de processamento de dados.				Valor: R\$ 34.660,00	
Código: 4.4.90.52.42.00 – Mobiliário em geral.				Valor: R\$ 8.250,00	
SUBTOTAL INVESTIMENTOS: R\$ 205.534,80 (<i>duzentos e cinco mil, quinhentos e trinta e quatro reais e oitenta centavos</i>).					

Ambrósio
[Handwritten signatures]



RELAÇÃO DE DESPESAS

INVESTIMENTOS

NATUREZA DE DESPESAS	PRODUTO A SER ADQUIRIDO	QUANTIDADE	VALOR UNITÁRIO	VALOR TOTAL
4.4.90.52.08.00 – Aparelhos, Equipamentos, utensílios médico-odontológico, laboratorial e hospitalar.	CARRINHO PARA TRANSPORTE DE LEITE HUMANO Equipamento novo. Carrinho com rodas para transporte de leite humano, utilizado para transportar recipientes de leite humano ordenhado mantendo a cadeia de frio, com caixa isotérmica, isolamento térmico, com suporte ou compartimentos para recipientes de leite e termômetro com cabo extensor. Manual em português e PDF.	02 (duas) unidades	R\$ 1.350,00	R\$ 2.700,00
4.4.90.52.08.00 – Aparelhos, Equipamentos, utensílios médico-odontológico, laboratorial e hospitalar.	BALANÇA DIGITAL PEDIÁTRICA Equipamento novo. Balança pediátrica digital/eletrônica, capacidade 15kg. Display LED com 6 dígitos. Estrutura interna em aço carbono bicromatizado, pés reguláveis em borracha sintética, fonte externa 90 a 240 VAC c/ chaveamento automático. Função TARA até capacidade máxima da balança. Homologada pelo INMETRO e aferida pelo IPEM. Garantia de 12 meses. Manual em português e PDF.	01 (uma) unidade	R\$ 1.990,00	R\$ 1.990,00
4.4.90.52.08.00 – Aparelhos, Equipamentos, utensílios médico-odontológico, laboratorial e hospitalar.	SELADORA PARA PAPEL GRAU CIRÚRGICO DE BANCADA Equipamento novo. Seladora de bancada para selagem de embalagens de papel grau cirúrgico, com sistema de barra aquecida e vedação hermética. Bivolt automático. Com capacidade mínima de 260mm. Sistema integrado de corte em ambas as direções. Acionamento por meio de alavanca com trava, sistema de avisos com LED's, com controle automático de temperatura, com desligamento automático em caso de inatividade por trinta minutos. Garantia de 12 meses. Manual em PDF.	01 (uma) unidade	R\$ 1.250,00	R\$ 1.250,00
4.4.90.52.08.00 – Aparelhos, Equipamentos, utensílios médico-odontológico, laboratorial e hospitalar.	SELADORA PARA PAPEL GRAU CIRÚRGICO DE PEDAL Equipamento novo. Seladora de pedal para selagem de embalagens de papel grau cirúrgico, com sistema de barra aquecida e vedação hermética. Bivolt automático. Com capacidade mínima de 260mm. Sistema integrado de corte em ambas as direções. Acionamento por meio de pedal, sistema de avisos com LED's, com controle automático de temperatura, com desligamento automático em caso de inatividade por trinta minutos. Garantia de 12 meses. Manual em PDF.	02 (duas) unidades	R\$ 1.650,00	R\$ 3.300,00
4.4.90.52.12.00 – Aparelhos e Utensílios Domésticos.	FOGÃO DE MESA 4 BOCAS Equipamento novo. Fogão de mesa a gás com quatro queimadores/bocas. Inox. Bivolt. Garantia de 12 meses. Manual em PDF.	01 (uma) unidade	R\$ 448,00	R\$ 448,00
4.4.90.52.12.00 – Aparelhos e Utensílios Domésticos.	REFRIGERADOR Equipamento novo. Capacidade Total de 240 litros. Uma porta. Classe A. Controle de temperatura. Alimentação elétrica 110V ou bivolt. Garantia de 12 meses. Manual em PDF.	02 (duas) unidades	R\$ 2.999,00	R\$ 5.998,00
4.4.90.52.12.00 – Aparelhos e Utensílios Domésticos.	FRIGOBAR Equipamento novo. Capacidade total de 67 litros. Com controle de temperatura. Vidro temperado. Prateleiras de vidro e compartimento extra frio. Alimentação elétrica 110 volts ou bivolt.	03 (três) unidades	R\$ 890,00	R\$ 2.670,00

Handwritten signatures and initials on the right margin of the table.

	Garantia de 12 meses. Manual em PDF.			
4.4.90.52.28.00 – Máquinas e equipamentos de natureza industrial.	FREEZER PARA ARMAZENAR LEITE HUMANO Equipamento novo. Capacidade Total de 490 a 500 litros. Gavetas em aço inoxidável removíveis. Sistema de degelo seco. Recipiente para guardar gelo. Compartimento extra frio. Uma gaveta. Pés niveladores. Controle de temperatura. Possuir 01 porta. Alimentação elétrica 110V ou bivolt. Garantia de 12 meses. Manual em PDF.	02 (duas) unidades	R\$ 27.500,00	R\$ 55.000,00
4.4.90.52.28.00 – Máquinas e equipamentos de natureza industrial.	BANHO MARIA AQUECEDOR DE LEITE HUMANO Equipamento novo. Estrutura em aço inox monobloco, imune à corrosão com tampa pingadeira. Bomba recirculante para homogeneização da temperatura da água. Controle de temperatura digital microprocessado. Aquecimento de Leite Humano e Fórmula, na faixa dos 36°C, estabilidade de 0,5°C, na faixa de trabalho (50°C). Capacidade: até 14 litros de água e até 24 frascos tipo mamadeira ou conforme modulação do cliente, ou 168 tubos 16mm diâmetro. Potência: 650 Watts, 220 volts. Garantia de 12 meses. Manual em PDF.	01 (uma) unidade	R\$ 22.170,00	R\$ 22.170,00
4.4.90.52.28.00 – Máquinas e equipamentos de natureza industrial.	EXTRATORA DE LEITE ELETRICA Equipamento novo. Extração de leite humano em unidades de Bancos de Leite Humano, Maternidades e Salas de Coleta em hospitais deve acompanhar acessórios: 02 coletores, 02 reservatórios com tampa e base, 02 tubos de sucção 1 de via e 01 tubo de sucção de 2 vias. Garantia de 12 meses. Manual em português e PDF.	01 (uma) unidade	R\$ 36.500,00	R\$ 36.500,00
4.4.90.52.28.00 – Máquinas e equipamentos de natureza industrial.	ESTERILIZADOR ELÉTRICO MAMADEIRA/COPINHO Equipamento novo. Esterilizador elétrico de mamadeira/copinho e acessórios. Bivolt. Com bandeja de gotejamento integrada. Garantia de 12 meses. Manual em PDF.	03 (três) unidades	R\$ 750,00	R\$ 2.250,00
4.4.90.52.33.00 – Equipamentos para áudio, vídeo e foto.	APARELHO DE SOM HOME THEATER Equipamento novo. Especificação mínima: que esteja em linha de produção pelo fabricante. Amplificador – receiver para som ambiente com oito unidades de caixas de som passiva com suporte e 60 watts RMS de potência. Ligação de caixas em paralelo. Entrada para conexão de microfone. Equalizador; conexão auxiliar via RCA/P2, USB, Bluetooth, MicroSD. Amplificador mono Classe AB. Bivolt. Todos os componentes do produto deverão ser novos, sem uso, reforma ou recondicionamento. Garantia de 12 meses. Manual em PDF.	01 (uma) unidade	R\$ 1.900,00	R\$ 1.900,00
4.4.90.52.33.00 – Equipamentos para áudio, vídeo e foto.	APARELHO TELEVISOR SMART TV 43" POLEGADAS. Equipamento novo. Especificação mínima: que esteja em linha de produção pelo fabricante. Smart TV 43" polegadas, LED, full HD, 60 Hz, Google TV, Google assistente integrado, comando de voz, HDR, Dolby áudio, com controle remoto, suporte, guia de início rápido, cabo de energia, tecnologia de conectividade, Bluetooth, Wi-fi, USB, HDMI, 2 HDMI / 2 USB 2.0 / 1 Áudio L-R / 1 Entrada RF (Antena) / 1 SPDIF (Áudio Óptica) / 1 Saída Fone de Ouvido / 1 Ethernet RJ-45. Mínimo de 8 GB de capacidade de armazenamento de memória.	01 (uma) unidade	R\$ 1.799,00	R\$ 1.799,00

André



	Garantia de 12 meses, Manual em PDF.			
4.4.90.52.34.00 – Máquinas, utensílios e equipamentos diversos.	AR CONDICIONADO Split Inverter 12.000 BTU/h Quente e Frio - 220 Volts. Equipamento novo. Aparelho de Ar condicionado tipo Split com tecnologia inverter. Capacidade 12.000 BTUs. Voltagem 220v e classificação Energética A. Ciclo Quente/Frio. Deve possuir indicador de Temperatura na Evaporadora; controle Remoto; regulagem de velocidade de ventilação. Equipado com Gás Refrigerante. R-410 ^o . Corrente Monofásico. Garantia de 12 meses. Manual em PDF.	04 (quatro) unidades	R\$ 2.850,00	R\$ 11.400,00
4.4.90.52.34.00 – Máquinas, utensílios e equipamentos diversos.	AR CONDICIONADO Split Inverter 24.000 BTU/h Quente e Frio - 220 Volts. Equipamento novo. Aparelho de Ar condicionado tipo Split com tecnologia inverter. Capacidade 24.000 BTUs. Voltagem 220v e classificação Energética A. Ciclo Quente/Frio. Deve possuir indicador de Temperatura na Evaporadora; controle Remoto; regulagem de velocidade de ventilação. Equipado com Gás Refrigerante. R-410 ^o . Corrente Monofásico. Garantia de 12 meses. Manual em PDF.	02 (duas) unidades	R\$ 5.300,00	R\$ 10.600,00
4.4.90.52.34.00 – Máquinas, utensílios e equipamentos diversos.	SELADORA PARA PLÁSTICO DE BANCADA Equipamento novo. Seladora de bancada para selagem de embalagens (papel/plástico). Bivolt automático. Sistema integrado de corte em ambas as direções. Acionamento por meio de alavanca com trava, sistema de avisos com LED's, com controle automático de temperatura, com desligamento automático em caso de inatividade por trinta minutos. Garantia de 12 meses. Manual em PDF.	01 (uma) unidade	R\$ 849,80	R\$ 849,80
4.4.90.52.34.00 – Máquinas, utensílios e equipamentos diversos.	SELADORA PARA PLÁSTICO DE PEDAL Equipamento novo. Seladora de pedal com temporizador para selagem de embalagens (papel/plástico). Bivolt automático. Aquecimento instantâneo. Sistema integrado de corte em ambas as direções. Acionamento por meio de pedal, sistema de avisos com LED's, com controle automático de temperatura e desligamento automático em caso de inatividade por trinta minutos. Garantia de 12 meses. Manual em PDF.	02 (duas) unidades	R\$ 900,00	R\$ 1.800,00
4.4.90.52.35.00 – Equipamentos de processamento de dados.	COMPUTADOR (DESKTOP-AVANÇADO). Equipamento novo. Especificação mínima: que esteja em linha de produção pelo fabricante. Computador desktop com processador que possua no mínimo 4 Núcleos, 8 threads e frequência de 3.4 GHz; a placa principal deve ter arquitetura ATX, MICROATX, BTX ou MICROBTX, conforme padrões estabelecidos e divulgados no sítio www.formfactors.org, organismo que define os padrões existentes. Possuir pelo menos 1 slot PCI-EXPRESS 3.0 x16 ou superior. Possuir sistema de detecção de intrusão de chassis, com acionador instalado no gabinete. O adaptador de vídeo dedicado DIRECTX 12, OPENGL 4.5, PCIE 3.0, com no mínimo de 1 GB de memória. Possuir suporte ao Microsoft DIRECTX 10.1 ou superior. Suportar monitor estendido. Possuir no mínimo 2 saídas de vídeo, sendo pelo menos uma digital do tipo HDMI, display PORT ou DVI. 1 disco rígido de 1 TB,	06 (seis) unidades	R\$ 5.320,00	R\$ 31.920,00

Handwritten signatures and initials in blue ink.

	com velocidade de 7200 RPM, interface SATA 3. Deverá possuir mais 1 disco rígido SSD de 240 GB, interface SATA 3. Memória RAM de 16 GB ou superior, ddr4, 2133 MHz. Unidade combinada de gravação de disco ótico CD, DVD rom. Teclado USB, ABNT2, 107 teclas com fio e mouse USB, 800 DPI, 2 botões, scroll com fio. Monitor de LED 23 polegadas (1920x1080). Interfaces de rede 10/100/1000 e WIFI padrão IEEE 802.11 b/g/n. Sistema operacional Windows 10 PRO (64 bits). Fonte compatível e que suporte toda a configuração exigida no item. Gabinete e periféricos deverão funcionar na vertical ou horizontal. Todos os equipamentos ofertados (gabinete, teclado, mouse e monitor) devem possuir gradações neutras das cores branca, preta ou cinza, e manter o mesmo padrão de cor. Todos os componentes do produto deverão ser novos, sem uso, reforma ou recondicionamento. Garantia de 12 meses, Manual em PDF.			
4.4.90.52.35.00 – Equipamentos de processamentos de dados.	IMPRESSORA TÉRMICA DE ETIQUETAS Equipamento novo. Sistema operacional: Windows/Linux. Tecnologia de impressão: térmica direta. Conectividade completa: portas USB, Ethernet e Serial, com LEDs indicadores com descrição em português. Com memória mínima de 129 MB RAM / 8 GB flash. Resolução de 230 DPI. Voltagem: 110V – 220V. Garantia de 12 meses. Manual em PDF.	02 (duas) unidades	R\$ 1.370,00	R\$ 2.740,00
4.4.90.52.42.00 – Mobiliário em geral.	CADEIRA EM POLIPROPILENO BASE FIXA ISO. Equipamento novo. Especificação mínima: que esteja em linha de produção pelo fabricante. Cadeira com revestimento, assento e encosto em polipropileno base fixa ISO, base/estrutura fixa tipo quatro pés, sem braço. Estrutura em aço tubular com pintura epóxi a pó. Capacidade de peso 120 kg. Garantia de 12 meses, Manual em PDF.	25 (vinte e cinco) unidades	R\$ 210,00	R\$ 5.250,00
4.4.90.52.42.00 – Mobiliário em geral.	CADEIRA DE ESCRITÓRIO GIRATÓRIA. Equipamento novo. Especificação mínima: que esteja em linha de produção pelo fabricante. Revestimento fácil de limpar, Apoio de lombar ergonômico, apoio de braços retráteis com elevação, ajuste de altura com pistão a gás e rodízios Anti-Risco Siliconados. Capacidade de peso 110 à 130kg. Garantia de 12 meses. Manual em PDF.	05 (cinco) unidades	R\$ 600,00	R\$ 3.000,00
SUBTOTAL INVESTIMENTOS: R\$ R\$ 205.534,80 (duzentos e cinco mil, quinhentos e trinta e quatro reais e oitenta centavos).				
DESPESAS CORRENTES				
3.3.90.30.19.00 – Material de acondicionamento e embalagem.	CAIXA TÉRMICA 12L COM TERMOMETRO Equipamento novo. Caixa térmica com capacidade de 12 litros com termômetro digital certificado de calibração e alça para transporte. Material de polipropileno.	04 (quatro) unidades	R\$ 169,00	R\$ 676,00
3.3.90.30.19.00 – Material de acondicionamento e embalagem.	CAIXA TÉRMICA 26L COM TERMOMETRO Equipamento novo. Caixa térmica com capacidade de 26 litros com termômetro digital certificado de calibração e alça para transporte.	03 (três) unidades	R\$ 3099,00	R\$ 927,00

Adilson

AD

AD

	Material de polipropileno.			
3.3.90.30.19.00 – Material de arcondicionamento e embalagem.	CAIXA TÉRMICA 45L COM TERMOMETRO Equipamento novo. Caixa térmica com capacidade de 45 litros com termômetro digital certificado de calibração e alça para transporte. Material de polipropileno.	02 (<i>duas</i>) unidades	R\$ 693,00	R\$ 1.386,00
3.3.90.30.19.00 – Material de arcondicionamento e embalagem.	FRASCO DE VIDRO 600 ML Frasco de vidro transparente com capacidade de 600 ml para armazenamento de leite humano.	450 (<i>quatrocentos e cinquenta</i>) unidades	R\$ 3,99	R\$ 1.795,50
3.3.90.30.19.00 – Material de arcondicionamento e embalagem.	TAMPA PARA FRASCO DE VIDRO 600 ML Tampa para frasco de vidro transparente com capacidade de 600 ml para armazenamento de leite humano.	450 (<i>quatrocentos e cinquenta</i>) unidades	R\$ 1,10	R\$ 495,00
3.3.90.30.19.00 – Material de arcondicionamento e embalagem.	FRASCO DE VIDRO 300 ML Frasco de vidro transparente com capacidade de 300 ml para armazenamento de leite humano.	456 (<i>quatrocentos e cinquenta e seis</i>) unidades	R\$ 3,30	R\$ 1.504,80
3.3.90.30.19.00 – Material de arcondicionamento e embalagem.	TAMPA PARA FRASCO DE VIDRO 300 ML Tampa para frasco de vidro transparente com capacidade de 300 ml para armazenamento de leite humano.	456 (<i>quatrocentos e cinquenta e seis</i>) unidades	R\$ 1,00	R\$ 456,00
3.3.90.30.36.00 – Material Hospitalar	KIT PARA EXTRAÇÃO DE LEITE REUTILIZAVEL - PLUS Equipamento novo. Kit reutilizável para extração de leite humano, duplo, sem BPA, com 24mm, deve acompanhar os acessórios: 02 biberões para leite materno; 02 funis e 02 tubos de silicone. Garantia de 12 meses. Manual em português e PDF.	05 (<i>cinco</i>) unidades	R\$ 450,00	R\$ 2.250,00
3.3.90.30.36.00 – Material Hospitalar	PAPEL GRAU CIRÚRGICO Papel grau cirúrgico esterilizável utilizado para embalar produtos médicos, hospitalares, odontológicos e laboratoriais após a esterilização. Indicado para processos realizados com vapor saturado em autoclaves (<i>papel para autoclave</i>), óxido de etileno ou formaldeído.	10 (<i>dez</i>) unidades	R\$ 82,00	R\$ 820,00

SUBTOTAL DESPESAS CORRENTES: R\$ 10.310,30 (dez mil, trezentos e dez reais e trinta centavos).

VALOR TOTAL GLOBAL

R\$ 215.845,10 (duzentos e quinze mil, oitocentos e quarenta e cinco reais e dez centavos).

XI – CRONOGRAMA DE DESEMBOLSO:

Mês do repasse:	Valor do repasse: (R\$)	Valor do rendimento:
Julho/2025	R\$ 215.845,10	
VALOR TOTAL: R\$ 215.845,10 (duzentos e quinze mil, oitocentos e quarenta e cinco reais e dez centavos).		

XII – PERIODICIDADE DAS PRESTAÇÕES

As prestações de conta serão realizadas bimestralmente tendo o prazo de 60 dias posteriores à finalização de cada bimestre para análise e finalização pela Prefeitura.

Handwritten signatures and initials on the right margin.



Associação Beneficente de Saúde
do Oeste do Paraná

Mantenedora:

**HOESP – ASSOCIAÇÃO BENEFICENTE DE
SAÚDE DO OESTE DO PARANÁ**

CNPJ – 06.958.776/0001- 03

XIII – PERIODICIDADE DO REPASSE E APLICAÇÃO DIVERSA AO PLANO DE TRABALHO

Os repasses serão realizados conforme liberação do FMDCA em consonância com o repasse do Fundo oriundo ao qual trata o objeto deste Termo.

A aplicação do recurso de forma diversa do que houver sido originalmente estabelecido pelo Plano de Trabalho e Plano de Aplicação exige prévia alteração deste e sua aprovação formalizada pela concedente, observada sempre a compatibilidade com o objeto do Convênio, e a natureza de despesa dos valores aprovados anteriormente.

Valor total do repasse + rendimento

RS 215.845,10 (duzentos e quinze mil, oitocentos e quarenta e cinco reais e dez centavos).

Prazo de execução: data da publicação do termo de fomento até 27/02/2026.

Prazo de vigência: data da publicação do termo de fomento até 30/04/2026.

Assinam esse documento:

DR. CLÁUDIO TOMUO HAYASHI
Presidente da HOESP - Direção

CLAUDIO TOMUO
HAYASHI:59303662849

Assinado de forma digital por CLAUDIO
TOMUO HAYASHI:59303662849
Dados: 2025.07.09 09:21:49 -03'00'

HELENA DE ALMEIDA BIET
MAYER:84050500949

Assinado de forma digital por HELENA
DE ALMEIDA BIET MAYER:84050500949
Dados: 2025.07.08 10:13:37 -03'00'

HELENA DE ALMEIDA BIET MAYER
Coordenadora do Banco de Leite Humano da HOESP – Coordenação

ZULNEI APARECIDA MACHADO DE CRISTO BORDIN
Diretora Superintendente da HOESP



Documento assinado digitalmente
ZULNEI APARECIDA MACHADO DE CRISTO BORDIN
Data: 09/07/2025 09:33:03-0300
Verifique em <https://validar.it.gov.br>

KAIRA CARLA SIKORA
Coordenadora da Política para Crianças
e Adolescentes
Portaria Nº 78, de 30/01/2023

O Conselho Fiscal é favorável à aprovação deste plano de aplicação, e assinam em conjunto com o Presidente.

ANDRIELE ROBERTA GIRAR
Conselho Fiscal HOESP

Documento assinado digitalmente
ANDRIELE ROBERTA GERARDI
Data: 09/07/2025 09:21:29-0300
Verifique em <https://validar.it.gov.br>

Plano de Aplicação
APROVADO
em 09 de julho de 2025

Departamento Técnico

Toledo/Paraná, 26 de junho de 2025.

Andrielle